盛京時報

昭和八年九月十七日
西曆一千九百三十三年
陰曆癸酉七月廿八日

發行人 印刷人 編輯人
發行所 奉天 盛京時報社

短評 (傲霜庵)

古巴革命與美國

古巴僅僅一二月間。繼革命以革命。前前總統馬加特。賠償出國。前總統塞斯伯脫士。亦被逐退位。現在由新總統桑馬爾丁。收拾殘局。惟此新政權。果有持久性與否。尚屬疑問。所謂革命事業。破壞易。建設難。可以想見。是亦古巴國民之厄運耳。

革命後之前總統。爲親美系中人。所以美國方面。有迅速承認之意。若夫以次之新總統桑馬爾丁。則不但絕無親美色彩。且傾向拉典美利堅系。美國對此。頗覺棘手。恐非短日月所能承認也。

據哈巴納來電。稱人民五百餘人。結隊游行絕叫曰。「打倒洋鬼 帝國主義」(Down with Yankee Imperialism)云謂有共產黨徒。混跡煽惑。然所當注意者。馬加特係親美派人物。每每以美國爲背景。而治國無狀。暴虐異常。竟爾釀成革命。是以「助桀爲虐」之罪。在美國欲逭而不可得。況於拉典美利堅之反美風潮。漸次彰明之今日!

自第二革命發生以來。美國對此蕞爾島國。將其艦隊。大派而特派。陸續駛入古巴港灣者。共達三十九隻之多。駐古美國大使。以及其餘美僑。託庇美國官憲之古巴將校。四百餘人。一併在旗艦巨砲的射程以內居住。古巴人民。在此項嚴重形勢之下。無不切齒矣。然而美國則始終揚言曰。一兵不登岸。亦不放一彈。嚴守不干涉主義。無稍或變。蓋如此之「不干涉主義」。爲他國絕對難能。而美國所獨擅者耳。至是干涉與不干涉之相差。極爲困難。世有「干涉之不干涉」。又有「不干涉之干涉」。美國之對待古巴。幾於後者。是世界最大富國之特權!在當遭貧國。不得不取更爲經濟的更爲效果的手段而已。

日本外相易人

內田伯辭。爲日本外交界耆宿。一年前。當齋藤內閣成立時。由滿鐵總裁入主外交。當慷慨欲對當國難也。最近政躬違和。加以年邁日衰。乃讓賢路而乞骸骨。繼任者廣田大使。中外皆賀其得人。該大使曾駐俄二年。熟悉蘇俄近狀。大約爲蘇俄方面歡迎。所以日本對俄政策。以及北鐵交涉。自今以後。或有意外之進步。亦未可知。至彼國外交之根本方針。則無論外相如何易人。無或變更。又不能變更。可以斷言矣。

要之以廣田易內田。僅一字之更換耳。中國所謂「換湯不換藥」者是也。

抗日英雄之末路

頃平津各報。大書特書曰。抗日英雄江民聲。(少將曾充任參謀)在瀛操擦皮鞋業。報界記者。一日訪江於街頭。江曰。予見來滿之抗日英雄。類多舉止悶綽。深自痛心。言外有諷世之意。可以想見。天津益世報。爲之著論。標題爲「抗日英雄之末路」。顧吾輩閱讀之下。甚不爲然。謂應改「末路」爲「出路」。惟依吾所見。所謂抗日英雄之出路。上焉者。上帖嶺。入莫干山游西湖。悠悠自適。大盡高等游民之能事。下焉者。稱諷世。街頭擦鞋以壓迫小民。是並非「出路」。確實「末路」。一言以蔽之。所謂「抗日」之慘憺失敗耳。

抗日將領之擦皮鞋。並不徹底。不但不能令「抗日英雄」反省。且恐爲其所恥然羞愧!不若剝其鐵面皮。給抗補製鞋之爲愈。

美艦密集古巴海面
桑馬丁演說尊重債務
拉丁國家勸美勿干涉

哈瓦那訊云、桑馬丁政府宣佈成立後、上星期以來所感受之恐怖雖稍減少、而來古巴之美軍艦、使情勢緊張、美國方面顯欲避免古巴反美情形之擴大、同時極欲維持與南美國家之友好邦交、最近阿根廷發出之文件、明白表示南美國家對於以武力干涉古巴所取之態度、華盛頓方面不欲累入更深之爭執或敵對主義云、

又訊、古巴新總統桑馬丁博士今日在總統府演說、謂渠尊重政府全部債務、遵守債地內、渠宜誓願履行革命程序、對於已在古巴成立之各種利益、予以最大尊重、渠尤欲得美國之友誼云、古巴現秩序如常、惟陸軍中已呈離奇局勢、桑馬丁政府提議以上士爲最高軍職、軍曹得自選其軍官、但被選者不願服務、仍擁護退職總統塞斯貝特博士、

紐約訊云、阿根廷政府致牒駐阿美大使感謝、且次羅斯福總統不欲干涉古巴事變之誠意、並謂南年國任其自營方法必能自臻安泰之境、「紐約導報」華盛頓訪員謂、阿政府之牒文、乃堅決勸告美政府、無論處何情勢、勿予干涉、並對美軍艦密佈古巴海面抱有疑慮、諾福克訊云、羅斯福總統現仍在視古巴時局、已與陸海軍部長聯絡、陸戰隊司令部令兩鐵甲艦……

美國承認古巴現政府與否、視其能否維持秩序保護生命財產而定、羅斯福總統決定必須先見有此種能力之安全證明、然後始可予以承認、美當局現未稍懈其戒備、已將駛於古巴海上之軍艦、重行分配、巡艦「係恩白利芝」號已奉命駛往彼得港、又有驅逐艦三艘、開赴古巴者、已奉命赴瓜太那摩、其餘軍艦則在毛羅里達港待發云、

哈瓦那十一日哈瓦斯社電、桑馬丁博士昨日被選爲古巴總統、桑氏曾任哈瓦那大學解剖班教授、在墨美科學界、頗爲知名、在參加多數政府之初、彼即離去此間、因彼不滿該政府也、桑氏之外、新入四名政客、共同組織內閣、如葛提巴博士爲內務部長、巴坤爲財長、巴斯爲工務部長、耆雷爲衛生部長云、

赫里歐離俄
行前謁俄外長晤談

莫斯科訊云、前法總理赫里歐已於本日離莫斯科往里加、蘇聯外交人民委員李維諾夫、法駐莫斯科大使阿魯芳、拉特維亞及立陶宛駐蘇聯公使、人民委員會負責要人、新聞記者等多人、均至車站送行、赫里歐離莫斯科前、曾訪晤李維諾夫、談話時間甚長、外交團代理主席意大使阿蘇里柯、曾宴請赫氏、陪席者有蘇聯政府要人、及全體外交團人員云、

西班牙新閣難產
社會黨拒絕與勒洛合作

馬德里訊云、勒洛斯致力組閣……其主要之困難、在不拉勒……社會黨……西班牙……

(本段字跡模糊)

法故海長萊格殯儀
後任已任命薩勞

巴黎訊云、昨日下午七時五十九分、前海軍部長萊格之尸體、由火車運至維里諾塞勞原籍、昨歸舉行送殯儀式時、參加人甚夥、法總理以動聽閱之詞、贊頌前海長、述及萊氏爲海軍首領時期、得有革新及有効律之艦隊、

法國三面濱海、且爲世界第二大殖民國家、前部長深知遵敬他國人民之主權、亦知如何使他人遵敬法國之主權、法國希望各國在海上安全範圍內、進行各國之目的、法國只望對於國防、不致發生嚴重問題、然不能忘記以前悲慘之事云、

又電、據官方公佈、參議員及殖民部薩勞、將繼已故海軍部長萊格之缺、彼所遺之殖民部長一職、由前勞工部長達利程繼任云、

愛因斯坦脫比國
深夜悄然到倫敦

倫敦訊云、愛因斯坦教授九日夜忽抵倫敦、將在英國鄉間盤桓數星期、按愛教授近寓比國、乃謠言紛起、據謂德國秘密派人行刺、雖此說爲柏林所否認、但比當道已加緊保護其安全、愛教授夫婦初擬乘其友人游艇出外、惟現已變更原計劃矣、愛教授在英倫敦知交頗多、又據哈瓦斯社消息、「星期時報」著社論、謂暗殺愛因斯坦、國社黨非無此意、但在犯此狂罪之前、必須熟思、該報追述最近暗殺萊興教授、謂相傳愛氏收到恐嚇信、雖尚未證實、而不無可疑之點、是否屬實、吾等不得而知、但關於國社黨、吾等不致驚異云、

比京訊云、比國著名反戰人氏干涉比國人二名循良心拒絕入軍隊服務之事、愛氏頃復函致愛因斯坦教授、請愛國示對於以前反戰意見完全相反、彼謂在歐洲中心有一國以各種方法準備作戰、同時歐洲拉丁國家有最大危險之威脅、此著名之學者在其信中盡述德國一九一四年、尤具侵略性之國、並稱若彼爲比國人、在此種情形之下、將不拒絕服務軍隊云云、

韓電財宋報告
魯省水災狀況

濟南訊云、韓復渠六日晚電宋子文略稱、弟台主持賑務、民命有託、無任欣慶、魯災除尚有數處在水圍中、電話電報不通、派查續報外、現據查報、茌平淹三千頃、災民九萬餘、財產損失百二十餘萬、東阿淹東西南北各五十里、災民十萬餘、財產損失五十餘萬、范縣淹六百方里、災民十萬餘、財產損失四百五十萬、陽穀淹北岸、寬二十餘里、長六十餘里、南岸寬二十餘里、長三十餘里、災民四萬六千餘、財產損失百三十餘萬、東平淹三千九百餘頃、災民九萬三千餘、財產損失二百六十餘萬、曹縣淹六千七百頃、災民十七萬六千餘、財產損失二百七十三萬餘、壽張淹二千二百餘頃、災民六萬七千餘、財產損失二百餘萬、定陶淹東西長二十五里、南北寬四里、災民二萬餘、財產損失六十餘萬、金鄉淹七百方里、災民三萬餘、財產損失五十萬、平陰淹四十餘頃、肥城淹縱橫三十餘里、財產損失百萬元、單縣淹二萬五千畝、災民四萬、財產損失十一萬元、城武淹三千一百頃、災民六萬、財產損失三十六萬元、汶上淹一千二百餘頃、災民五萬、鄆城淹三百餘村、難民損失一……

菏澤等八縣淹地二萬二千七百九十頃、災民三十餘萬、財產損失三千……統計鄆城等縣淹……

非島暴動
摩羅報復擊斃警長
叛部首領同時喪命

馬尼拉訊云、六日有警察一隊云云、

蘇俄醫學界
驚人進步

紐約訊云、舊金山有名眼科醫生格林博士新從蘇俄游歷回美國、據彼告人、蘇俄醫學界呈可驚之進步、蘇俄之醫士概爲政府之雇員、醫生診病、病人不須付費、在他國爲病人尊醫生、在蘇俄則爲醫生尊病人、在一九一三年前、俄國鄉村區域內、每居民一萬七千人、有醫生一名、助以看護婦及產婆訓練之護士、結果民間死亡率極高、每年千人中死亡三十六人、當時國家預算中之健康費一項、爲二千八百五十萬盧布、迨一九二三年此等同項類字顯示大有進步、死亡率減至每千人中占一六、四人、健康預算增至三萬九千三百萬盧布、醫生數則增加三倍、同時有一種宏大之醫院及預防院之制度成立、其中一切設備均屬嶄新、蘇俄醫生紛紛游歷世界各國、吸收最新之醫學智識、一方邀請外國醫生至俄任職、據格林博士觀察、預防院之制度最有價值、凡人略有不健康之顯示、即送入預防院中、受醫學上之診察及療治、即使其人仍儘能作事、亦不能免此預防處置云、

本日三大張

介紹醫士朱西園先生

先生現懸壺於奉天大西邊門外大吉來藥店、在商埠地應診已十有餘年對於男婦老幼內外各科研究既精經驗更富故病者一經其手無不霍然而癒先生對於肺病吐血各項重症尤稱特長鄙人等深知其能故特登報爲之介紹使患病延醫者得所遵從亦廣先生濟世活人之功也

介紹人全體全啓

健康之道

瀋陽醫師姚紀彬著

預約特價 祗收六角
期間 本年九月十五日起 十月十五日止
提倡社會衛生 介紹醫藥常識(詳章函索即寄)
本年十月底出書 外埠函購另加郵費掛號一角
預約處 瀋陽中街大德生藥房 北市場中華書局

錦縣電氣股份有限公司公告

本公司爲謀展事業整理營業見起豫先通知招集臨時股東總會至期務請蒞會爲盼

開會時期 大同二年十月十日上午九時
提議事項 一、改正章程 二、補充監察員之缺員 三、整理債務
地址 本公司會議室

大同二年九月七日 錦縣電氣股份有限公司啓

三惠通行出帆

●開往芝罘威海仁川 ▲利通號 九月十六日
●開往大阪 ▲惠康丸 月 日
●開往安東 ▲神福丸 月 日
●開往芝罘 ▲福壽丸 九月十八日
●開往門字今尾 ▲志康丸 月 日
●開往青島 ▲順風丸 九月三十日
▲松浦丸 月 日

惠通行 電話二一八、三八五二

帝國汽船會社代理 收音無線電機部 和登商行 加茂町四番地 電話四六六九番

大阪商船株式會社大連支店

●開往門司神戶(上午十一時開)
▲哈爾濱丸 九月十七日
▲烏拉爾丸 九月十八日
▲特克馬丸 九月二十日
▲香港丸 九月廿一日
▲烏蘇里丸 九月廿二日
●開往天津(經塘沽)
▲東丸 九月廿四日
▲江龍丸 十月一日
●上海福州基隆高雄(下午三時開)
▲長沙丸 十月六日
▲盛京丸 九月廿四日

附搭預售 濟南沿線各站及各埠日本國際觀光局
車船連運票(往復乘火車減二成輪船減一成)
大連門司神戶車船連運票(有效期限參個月)發售
各地國際運輸株式會社 專屬貨物代辦處

大連汽船株式會社

●青島上海行(上午十一時開) ▲奉天丸 九月十九日
●天津行(至塘沽止) ▲天津丸 九月十七日 ▲天潮丸 九月十九日
●營口行 ▲昌平丸 九月十八日
●龍口行 ▲山東丸 九月廿五日
▲河北丸 九月廿一日
●安東行 ▲天潮丸 九月廿三日
●大阪神戶行 ▲龍鳳丸 九月十七日
●芝罘威海衛滿洲雄基行 ▲遼河丸 九月十六日

乘船券發售 日本國際觀光局奉天分局 電話二三九八一四
大和旅館出張所 電話二八六一
城內出張所(日電三五〇二一)
哈爾濱新京(長春)外各地日本國際觀光局分局

阿波共同汽船會社大連支店

●開往芝罘威海衛青島(下午七時開)
▲十六共同丸 九月 日
▲廿六共同丸 九月廿一日
●開往芝罘威海衛仁川 ▲卅六共同丸 九月二十日
●開往天津 ▲長山丸 九月 日
●開往仁川鎮南浦 ▲長山丸 九月十九日
●開往芝罘 ▲十八共同丸 九月十九日
●開往仁川 ▲廿六共同丸 月 日

大連市山縣通 阿波共同汽船會社大連支店 電話五六八〇一番 六八〇九一番

贈送夏氏化痔膏

此膏乃北平夏氏世傳秘方專治內外痔瘡各種痔漏神效非常一用此膏痛止腫消其管斷根永遠不犯非是一般普通的痔藥所可比爲普濟患痔者起見特將此膏贈送凡買一盒者即送一盒每盒現洋一元外埠函購免收寄費

代售處 奉天商埠 夏福興堂啓

法學士律師 本多喬行

代理民刑一切訴訟事件及非訟事件
鑑定訂立契約等法律行爲
奉天小西關大什字街南地方法院迤北

婦女崩漏救星 神藥 立止紅

「崩者」經血大下不止危險之症「漏者」經期經滴淋漓不止常有經年不愈者如不早治日久成勞不但不能生育實有危及生命患「崩漏」二症者誠速服「立止紅」保管立愈經有一盒重者兩盒永不再犯
「價目每盒國幣三元外埠函購郵費在內」

滿洲國經售處 奉天商埠馬路灣大紅樓 韓奇逢藥房有限公司
哈爾濱道外正陽頭道街萬國車票公司院內 韓奇逢藥房有限公司

出版豫告

瀋陽王書銘先生編輯
聖賢格言十二則
附大學圖及盛衰循環圖說
奉天大同學院出版部

七世眞傳特效藥發明者張夢九

止痛膏 消痞散 嬰兒福

應診醫士張夢九 鐵嶺滿洲
總發行 奉天小西關 寶慶堂

聲明作廢

敝人於本年四月廿八日在錦縣中國銀行匯往天津楊潤田大洋參百元執有該行第七三五號匯票已於七月遺失敝人已向該行掛失此票無論於任何人手概作廢紙特此聲明 楊峻峰啓

感謝良醫葉季紅大夫

鄙人次子邦俊日前患喉痧重病數日間水穀不進勢甚危急幸經葉季紅大夫診治僅服術兩劑即獲痊愈又春初四子乳名小虎患猩紅熱重症亦於旬日間經先生治愈眞不愧當代之良醫也鄙人感激之餘特此登報鳴謝并告患病之家幸勿交臂失之也

醫寓

奉天商埠地 大西滑北 十二號電話 三三四八號
分診所 奉天南埠地 九緯路 西頭路北北斗里八號 電話三三五二號
陳慶隱謹啓

恭頌北鎮縣警務指導官奧多先生之德政

我北邑近年頻遭匪患十室九空老弱轉乎溝壑壯者散之四方誠失所不堪其苦矣幸經警務指導官奧多先生蒞任以來……
北鎮縣全境民衆敬頌

添招 續招 奉天共榮學院招生廣告

日語專修科學生四十名
初級中學新生編級生各六十名
藝術專門部繪畫系學生六十名
資格初中畢業或同等學力者
外省縣學生隨到隨考
各部學生男女兼收
地址大北邊門外中央路

本報添設分館啓事

本館爲擴充營業推廣銷路起見擬設呼蘭分館招聘楊秀峰君爲呼蘭分館經理員經理一切凡有訂閱本報刊登廣告就近與楊君接洽可也 盛京時報營業部啓

錦記製茶株式會社

包種茶 花紅茶 大方茶 花毛峰
招募代理店 章程函索即寄

橫濱正金銀行奉天支店

資本金壹億圓 積立金壹億百二十五萬圓
支配人 代理支配人 電話(代表番號)
○本店 橫濱
○支店 東京、大阪、名古屋、神戶、下關、長崎、倫敦、紐約、里昂、孟買、新嘉坡、上海、香港、天津、北平、大連、開原、新京……

新京正午打字傳習所招生廣告

科目 打字術、華字法、公文程式、練習行書
設備 安裝法、所長室、教員室、男生打字室、女生打字室、招待室、學生宿舍
地址 新京西四道街樓房七間門牌二二號
本主人啓

催眠術

本會創辦催眠術事業廿年函授成功者五萬餘人……
上海中國精神研究會啓

聞

不孝……慟於大同二年……

因廣田新外相之就任 日外交基調之動向

對滿華概不變對歐美恐大轉換

【東京十四日發電】因廣田新外相之就任、關於今后帝國外交基調之動向如何、在已脫退聯盟當時、決定以極東為主之自主的外交國策、簇對於滿華兩國之政策、大体確履行既定之方針、而對於歐美政策、因廣田外相之抱負將有極大的轉換、並為各方面所期待、據一般之推測、

一、對於滿洲國、即根據日滿議定書之趣旨、已有嚴然的國策之決定、關於開發滿洲國、傾注全力案、決無些許的變更、

一、對於中國、亦經外務省與軍部聯絡協議、決定邁進強硬的方針、如從來單以表面的抽象的妥協政策、今后斷然排除此項方針、亦決無變化、

一、關於對俄政策、廣田外相為主張締結日俄不可侵條約之論者、由此點觀之、勢必採取相當積極之態度、雖不至於成立不可侵條約、而亦將有相當的局面之打開、是已顯然、

一、尤其關於一般對美對英政策、因在一九三五年華盛頓會議前、勢將釀成重大之危機、新外相對擴張的帝國對美關係、將謀其空氣一新、而助力於與列强間友好協調之增進者、亦為勢所當然、

廣田外相訪見齋藤首相 陳述抱負求承認

【東京十五日發電】廣田新外相、昨十四日、在首相官邸、與首相會見、當任正式受諾就任外相、為期帝國外交之理想的實行、特將其抱負叙明、而披瀝、並求承認、其所主張條件如左、

一、對於脫退聯盟之孤立的帝國外交、極表贊同、並脫出列國對日之經濟攻擊、及為準備將來第二次華府會議之應對、因現在外務省之機能、與將已達極點、此項充實計劃之費用、議已編入明年度預算、須首相應行優先的承認、

一、尤因現下列國對日之經濟關係、逾趨惡化、經濟提向決破戰、已將漸趨激烈化、議求此種對策、非限於預算之支出、如外務、商工、拓務等國內行政機構之改革、尤為刻不容緩之急務、因此內政之改革、亟應斷行、

一、關於帝國外交基礎之決定、非僅限在外務省、須與軍部及其他關係各省、聯絡的協議、並常實際的實行外交之時、尤須常執取術一元的態度、因而首相對於此點亦望特別留心云云、

為議對華方案 將召回有吉

【東京十五日發電】廣田新外相、對於中國外交、有特別抱負、列國之對滿洲國態度深刻化、說以聯盟後與列國之新往交、對英美法政策、亦須要以極大之努力、一方面對於中國、為日中關係、恢復平常、更須努力、日中事變前之懸案、亦需趨力徹底解決、又以從山會議後、對大東之變機、邊從若手、有吉駐華公使、近於歸朝、即將與其協議、[illegible]、面殊帝國所之有成、對於中國亦不逸出蠶帝原佐藤的方針、抱有對華方針變化之廣田外相、為研究其實現抱負之既定方針時、恐不無發生何等障故、故新外相將在適宜的時期、然求重光次官勇退、一方重光次官、已對入獲足成立、在其派然的職責上、縱生支障、此際亦有殉職於內田伯勝而行辭職之意思、推測其將與新外相協議後、將行辭職、至於後之次官之後任人選、將經事務當的人物、由現任公使中選擇簡拔也、

重光次長亦或辭職

法華機 訪俄飛行

【巴黎十二日發電】法國之[illegible]、自一九三六年之[illegible]、已於十二[illegible]

華將向國聯請實行不承認滿洲國決議

【上海十五日發電】中國外交部、為向二十五日開會之國聯總會、請求實行不承認滿洲國決議起見、現正起草該案、當于下週在政治會議決定、

七年度日豫算 ＝大藏省發表＝

【東京十六日發電】據日本大藏省發表、昭和七年度歲入歲出現計、並剩庫剩餘金、

一、七月末昭和七年度歲出入現計、

(單位千圓)

歲入	
經常部	一、二八七、〇三八
臨時部	七五八、二三六
普通歲入	四四、四三七
公債	六五九、五九二
加入前年度剩餘金	五四、二〇六
計	二、〇四五、二七五
歲出	
經常部	一、一八二、八六二
臨時部	七六七、二七八
計	一、九五〇、一四〇
歲出入相減 歲入超過額	九五、一三四

以上之剩餘、加入昭和八年度歲出財源額、為五二、四〇三千圓、若將此除去、則計算有四二、七三一千圓之剩餘金、

日本航空國策 將延長六大幹線與列國之國際航線相連繫現正準備

【東京十六日發電】歐美各國以中國為中心、展欲往東洋方面進出航空、現為國際航空競爭時代、際當現於東洋、日本應當擔當東洋和平之責任者、自此立場、日本航空幹線、與諸外國航空路連繫之必要、於此見解之下、與諸外國航空協定、即對歐洲(巴)對南美利加對滿洲國航空[illegible]、行將締結航空協定、以與關東[illegible]大連[illegible]六大幹線[illegible]

汪有吉會見 協議關稅問題

汪携孫赴滬宋見

【南京十六日發電】汪精衛於十五日招待日本側有吉公使外隨員三名、在中國側徐謨唐有壬等之官舍、討論日中關稅問題、汪更於同夜偕同孫科赴上海、與宋子文有重要協議、

【南京十四日發電】十四日行者與汪兆銘之會見、同時於局間題、交換具體的意見、汪當明現行關稅率之修正、既已決定、必常努力以謝日本希望等語、中日關係、因華側自動的披瀝誠意、是正漸動的機運

白烏瑞西公使 首途赴任

【東京十五日發電】駐瑞西[illegible]

馬占山入平

【北平十五日發電】據本胡中國新聞載稱、首肆來津之馬占山、於昨夜九時、携同人員八九名、潛入北平、宿於黑胡同萬福麟之私宅、

【天津十六日發電】赴北平之馬占山、在天津潛匿中、對萬福麟之家族等、謂其仍對東北失地、誓必收復等語、惟綜合各方面情報、馬占山北上之真相、為藉口恢復失地之名義、而另謀活動、南方已視其為逃避於北方、

西分會自烏[illegible]、於十五日午後三時、搭乘南滿[illegible]、經由美國赴任之途、途中預定費十日間、在美滯在期間約各地、訪問美國各階要人、

華報偽宣傳 唐山戒嚴令

【天津十六日發電】當地中[illegible]、以「戰區撤退不成」為題、揭載如左之記事、十一日夜、唐山交戰、李之[illegible]、自[illegible]唐山市民[illegible]、對此荒唐無稽之捏造記事、有[illegible]之形勢、對於中國報紙之偽宣傳、有須相當注目者、

之總剩餘金、有二九、四二七千圓、此部可為九年度豫算之財源、其中昭和六年度剩餘金使用殘額一三、三五七千圓、昭和七年、新生之剩餘金、為二九、七三七千圓、該剩餘金四二、七三二千圓之內、編入八年度豫算額、為一三、三〇四千圓、若與此相減、則七年度末

日本製鐵合同 近將實施

【東京十六日發電】日本製鐵合同、近將實施、即關於日本製鐵株式會社法之施行勅令、並其關係法規、及該法施行上之關係各省間協議等、向來由商工大藏陸海軍等關係各省間努力成案、最近經商工大藏軍部各大臣調印完畢、決定上程於十九日之閣議、即該法公布以來、適四月之今日、始至實施之地步、中島商相、基於本法之實施、為實現第一次合同豫定六會社之合同計、當將任事務當局、並設立估價審委員會、

門野顧問 由英赴印度

【倫敦十五日發電】在日英民間協議會第一次預備會、已平安辦到得達兩國代表幹旋貴口實、又行派遣、

對古巴革命 美又遣艦

【華盛頓十五日發電】美國政府、曾以三十隻之軍艦、集中於古巴近海、監視古巴政局之推移、十五日更將最近改裝之美國海軍新銳軍艦經癸吉兮號、以古巴島內之情勢惡化為口實、又行派遣、

華全經委會組織法 宋子文現起草中

【南京十四日發電】中央政治會議、於昨日會議時、[illegible]三十餘名出席、經汪主席宣讀組織全國經濟委員會擴大方針報告、並決定四項如左、

一、全國經濟委員會、隸屬於國府、

一、為將組織擴大、更設常務委員制、以汪精衛孫科宋子文為常務委、

一、總事件款用途、全部任之全國經濟委員、全國經濟委員會組織法、由宋子文起草、提出於次回之中央政治會議審議後決定、

華實業部委英商 專辦贛南鎢鑛

南昌訊云、世人祗知粵省夏人[illegible]業部之專辦南鎢外、而不知於廣州之[illegible]、[illegible]工業中占最重要之原料、向年[illegible]價、界[illegible]百分之八十、[illegible]、故年來[illegible]下級鑛工自由開採、[illegible]、[illegible]

(illegible portion)

劉崇傑使德 對文島使義

南京訊云、對文島調任駐義公使、劉崇傑使德、外部已得各該政府同意、下次行政院會議將正式發表云、

于令各軍發還 戰區車輛

南京訊云、[illegible]軍興以後、民間[illegible]、損失二三千輛、[illegible]、失其不可計數、惟查各軍發還車輛、尚未及四分之一、飭令各軍將徵發車輛、從速發還、俾戰區人民得以從事生產云、

滿洲國勤匪淨盡 不過為時間問題

倫敦泰晤士報所載

【倫敦十五日發電】倫敦泰晤士報、連日揭載滿洲國特派員之通信、十五日之評論如左、滿洲國內之匪賊淨盡、一人不留、雖屬不能面謂於窮境之匪賊、滿洲國軍復得日本軍之援助、匪賊已被大患、宮於良心之日本人官吏之功績、此後滿洲國與日本間之關係、見圓滿良好之結果、例如滿洲國、與在滿民政府治下、將使如現在政府之通貨安定策之實現、即對於新政府、不得懷多少危懼之念之農商人民、亦當其便利、而滿洲國對於政府之援助、亦更增加其好感、

英華日航空路 二年內可實現

【倫敦電訊】倫敦通訊、為於明年三月間開設、業經設計、將於今後一年間實現、即航空舉、以上、二大路線、完成之日、滿洲航空會社、即有延長至遞羅香港上海東京間航線之計劃、據聞此亦可在二年內實現、此種計劃實現之日、[illegible]

將增添一千人 滿洲鐵道從業員

【東京十五日發電】滿洲國鐵道、擴張鐵道線、向日鐵道當局請求供給事務及技術方面之優秀人材、約一千人、日鐵道當局近將於衛人選、

荷限制輸入會 明年一月實施

【東京十五日發電】據巴答非亞都電傳、荷蘭政府云、經過荷屬議會之非常時輸入制限令實施期、當在明年一月、

鄧為亦出洋 旅費五萬金

香港訊云、[illegible]

故宮古物 實行接收有尚待

北平訊云、故宮博物院接收事宜、前日業已開始、只總務處秘書兩處已接交、但未完峻、今日繼續接收、古物交接因清冊未造冊、故未着手、將來決定川抽查辦法進行、國府委派監盤古物之北平市長袁良、昨未到故宮、亦未派代表前往、聞將來分部辦理交接、大致某部有一結束時、即赴故宮監視、記者昨往訪故宮博物院代理院長馬衡、詢問故宮接收情形、承派秘書出佛復貴資答覆如下、

問、昨日接收情形如何、答、故宮博物院總務處(包括文書、會計、庶務、警衛等四科)、及秘書處兩處、昨日已開始交接、因各部人員正分別辦理各本部交接事宜、具體煩瑣、或未辦竣、接收人員尚未將辦理情形報告、詳情不知、

問、古物接收交辦法及手續如何、答、古物交接、法某部清冊遂就、即先接收某部、古物清冊現尚未完全造好、故古物交獻關者三館、昨日尚未交接、將來交接時、古物若全部盤查、勢所不能、故決定川抽查辦法、

問、故宮博物院今後改組情形如何、答、故宮博物院今後改組事、行政方面已議定修改組織法、修改案經行政院會議通過、遂交立法院審核、故宮方面並未見原案、故將來改組詳情如何、尚不知、

問、故宮經費概算已否確定、答、故宮新概算、須俟新組織法、經立法院確議、再造新概算、呈請施行、

問、故宮基金撥到辦法是否向國府請示、答、故宮基金經上次理事會通過議案、撥川基金作古物南遷費用、由理事會方面派遣合理、俟理事會開會後方可決定、

問、理事會開會日期及地點、答、理事會開會日期及地點、是否向國府請示接還及如何辦理、俟理事長蔣人傑通知後方可決定、現故宮方面尚未接到通知、

問、影印四庫全書北平委員意見如何、答、影印四庫全書係教育部組織委員會、委員中有二人係故宮人員、北平委員意見如何、無所聞、故宮方面並無意見、

問、影印四庫全書最近情形如何、答、影印四庫全書、教育部方面現正進行、

行市 十六日

條銀標金

倫敦銀塊現行	[illegible]
上海標金	午前 七七七、四
開行	七九二、〇
下市	七九一、三
午後開行	八一二、二

中外匯兌

英國匯兌	二七、〇分九
美國上海匯	二七、〇分
上海東匯	一〇〇、八
上海英匯	一〇九、六分
上海大平匯	[illegible]
奉天城內鈔票	一〇三二
大連匯上海	九六、〇〇
大連匯烟台	九七、〇〇
營口匯上海	九五、〇〇
安東匯上海	七三八四〇

各地錢鈔

奉天	午前	午後
站金票對國幣		
開行	九四、〇〇	九三、八〇
下市	九三、七五	九四、〇〇
大價	九四、二〇	九四、〇〇
小價	九三、七〇	九〇、七五
交數	四五萬	一二〇萬

●全國幣對金票現行

九點	一〇六、五〇	一〇六、五〇
十點	一〇六、二〇	一〇六、五〇
十一點	[illegible]	[illegible]

大連

●鈔票對金票

	近期	遠期
開行	一二二〇	一二二五
下市	一二三五	一二〇五
大價	一二二五	一二二五
小價	一一七五	一一八五
交數	四一四	一二〇

●同現行

午前		午後	
九點	一二〇〇	一點	一二〇〇
十點	一一七五	二點	一二〇五
十一點	一二三五	三點	一二九〇

●鈔票對小洋票現行　三七五

●現洋票對鈔票現行　九五二〇

●奉天城內錢鈔

現大洋換金票	一〇六二
鈔票換現大洋	一〇五三
哈大洋換現大洋	一〇八〇
天津中交票換現洋	一〇一〇

安東

●鎮平銀對金票

	午前	午後
近期開	一四六四	一四七〇〇
又下市	[illegible]	[illegible]

開原 [illegible]

新京 [illegible]

營口 [illegible]

各地豆糧

大連

●大豆(百斤、鈔票價)

	午前開行	午後開行
現貨袋	四·三六	四·三七
九月底	四·三一	四·三三
十月底	四·二四	四·二六
十一月底	四·一六	四·一八
十二月底	四·一六	四·一九
一月底	四·一七	四·一九

●豆餅(一塊、鈔票價)

	午前(開行)	午後(開行)
現行	一·二一〇	一·二九
十二月中	一·二〇〇	[illegible]

●豆油(百斤、鈔票價)

	午前(開行)	午後(開行)
現行	一二·七五	一二·七五

●高粱(百斤、鈔票價)

	午前(開行)	午後(開行)
現行	一·八八	[illegible]
九月底	一·八九	一·八七
十月底	一·九二	一·九〇
十一月底	一·九三	一·九二
十二月底	二·〇四	一·九六

●大連麻袋(一枚、金票價)

現貨	·六〇

新京

●大豆(一石、鈔票價)

	午前(開行)	午後開行
現行	一·〇〇	一·〇〇
十月卯	三·六〇	[illegible]
十一月卯	三·六二	[illegible]
交數	三萬	

哈埠

●大豆(一石、哈洋價)　午前開行　開行

●高粱(一石、鈔票價)

	午前(開行)	午後(開行)
現行	四〇〇	三九五
十一月半	一·一〇	[illegible]

●小麥(全上)

	午前(開行)	午後(開行)
九月半	〇·六四五	〇·六四五
十月半	〇·六五〇	〇·六四〇
一月半	[illegible]	[illegible]

國外商品

●美國棉花(磅)

十月期	九仙四三
十二月	九仙六四
一月期	九仙七三
五月期	一仙[illegible]
七月期	一仙[illegible]
現行	九·六〇

●大阪綿花 [illegible]

●大阪三品 [illegible]

瑞有氏黑色補丸

黑色補丸聖藥係，瑞有氏大醫生研究有年，經驗宏富所合各藥效力偉大而性不猛，生精補血而體不燥，強筋壯骨固本扶陽使男女生殖器力增加，對於腎病可稱全球無二之補劑也，發行以來經中國政府化驗註册特許專賣，又經中美英日國醫學士證明，各大醫學博士醫院均皆贊賞，認爲補腎之聖藥，扶陽之良方也(主治)男女貧血五癆七傷氣虛咳嗽先天不足，後天虧損，房勞過度，少年破身太早手淫過度，見色流精，夜夢遺精，腎囊潮濕，常出涼汗，精冷精清，子宮艱難，自汗盜汗，陰莖短小，陽萎不舉，舉而不堅，堅而不久，房事早洩，腰腿痠疼，形容枯瘦，小便夜多，年久的白濁，或婦女之白帶及年久不受孕，凡由腎虛發生各症，服之非常有效，強精固腎如無病常服體質強壯，精神充足，永保無腎虧陽萎之虛以免早老貧血體衰之患如患腎虛陽萎之人，早服一日黑色補丸則早得一日全愈，此藥性質和平，功效甚速，四季服之合宜毫無流弊，效力偉大百發百中，服一盒有一盒之效力服一打有一打之功效，患病購服一試，方知言之不謬也，

定價每打國幣三十圓

每盒三圓外埠函購皆可郵寄各埠大藥房凡經售西藥者均有代售倘無處購買請歘滙至總行或各分行買購立郵不悞萬無外錯

總行　上海英租界福州路八十二號瑞有氏藥行

滿洲分行　哈爾濱道外正陽頭道街萬國車票院內瑞有氏藥行

奉天馬路灣大紅樓　瑞有氏藥行

新京四馬路　瑞有氏藥行

日本紙　西洋紙　文具　販賣開始

如蒙各位來店賜顧竭誠歡迎

奉天加茂町十一番地

日本紙　西洋紙　文具　大同印刷所

電話日二三五一番

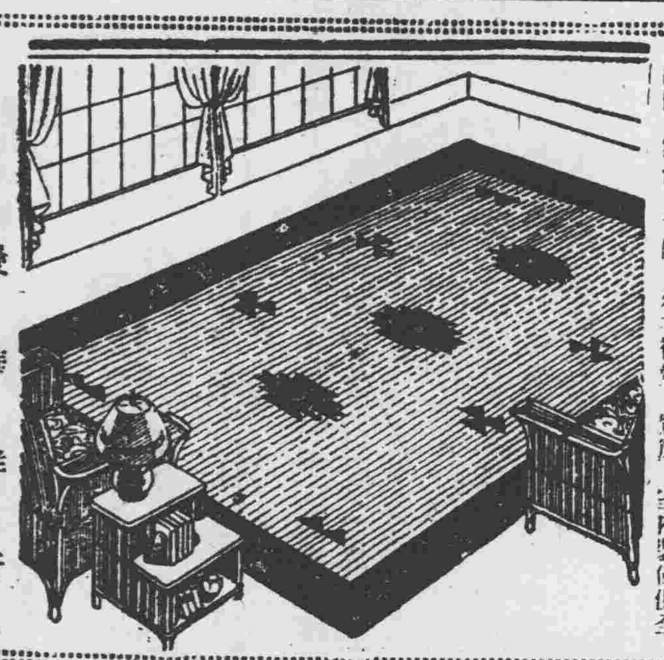

絨毯　寢台　家具　羽毛褥墊　窗簾　室內裝飾俱全

愛華洋行

奉天青葉町二二二　電話日三一三二一番

三那星

最新發明肺癆病特效藥　功能溶解螺旋狀殺盡癆菌

肺癆病特效藥「三那星」出世

◆從前死於肺癆的都是寃枉死！

◆目前正患肺癆的都可以不死！

○三那星治一二期肺癆病——有藥到病除之功

○三那星治第三期肺癆病——有起死回生之力

○數千年來名醫不能解決的難症——有了解決

○數千年來名醫嘆爲無藥的重症——有了救星

肺癆病不難治……雖在不能攻破肺癆菌之臘質保障及結節抵禦！

三那星非奇藥……其在可以攻破肺癆菌之臘質保障及結節抵禦！

肺癆病係由於肺癆菌之作祟，此菌一入人體，由所到之處，便成結節，致斷血行之路，一且能分泌一種抵抗性臘質，以防禦一切外來藥力之侵入，故極難治療，三那星功能溶解肺癆菌之抗酸性臘質，使藥力直達患部，撲滅殺盡癆菌，故論一二三期肺癆，均能於短期內克奏奇功！

奉送——最新肺病療養指導書——三那星實驗報告書——函索立即寄贈

上海仁記路三十五號美商愛世開洋行製藥廠經理

奉天鼓樓南五洲藥房內

哈爾濱道外正陽六道街口

每瓶售上海大洋十元　各埠藥房均有出售

美商愛世開洋行

美商愛世開洋行 (2)

新貨運到

本行倉庫燬於運變，來原不斷貨乡時」惟愛護肺癆病家，便於索閱療養指導書起見，在雖廣告照常刊登，無從購藥爲憾，請向就地各藥房醫院新貨運到，服藥[illegible]

遞律彼岸電氣蓄音器

「無線電話兼用」

「世界的優秀最新式高級品」

八球「司球無德律音」購入成套　金二六九圓

七球「同」　金二五〇圓

五球「巴利米發德海」購入成套　金二〇〇圓

其中無線電話受信機各種——著名無線電話

商店均有出售

遞律彼岸受信機製造元

山中無線電氣製作所

奉天出張所

加茂町五番地

優待滿人◈特別減價

洋服◈男女學生服

小孩服◈婦人服

奉天春日町一番地

橫濱商行

度量衡

度量衡器　測量製圖器　理化學用器　金庫　秋子　製作　修理　販賣

水上洋行奉天支店

奉天若松町二番地

電話◎三二一

◎啥！！！請看！

金之四罪惡記　警世小說出版了

從前益民時報新民晚報所載過　王菊彭著

白話實事　印刷精緻

福文盛印書局有限公司啟

價格低廉　歡迎代理

新京北大街路東　專賣總發行

國電話二二一四號

天下一品

萬

萬字老牌醬油

日本國之一年間醬油釀造額四百萬石

本工場是日本最大工場釀造最優醬油

本工場一年間醬油釀造額六拾萬石

野田醬油株式會社奉天出張所

資本金參千萬圓

奉天宇治町六番地

電話二六九七番

帝國海上火災　大連火災保險　滿洲總代理店

安田經營　滿鐵傍系

奉天千代田通十二番地

火災　海上　運送　保險◎國際運輸保險部

電話五六一一番

中華棧新社開幕

正　眞

旅客福星

自蓋　新式　洋灰　鐵筋　三層　樓房

破天荒十大特色

房屋寬濶各屋皆有　自來熱水洗臉盆站　櫃大鏡躺椅銅床錦　被電鈴西式大磁盆　沐浴室由客自便分　文不取自來水小便　器自來水坐甬大便　器客用信紙信封俱　全冬則暖氣夏則風　扇倍極完善應酬周　到價廉便利報關上　稅

大連常陸町三三、三七、四一、番地、

本社電話長七九七一　大連樓上二一六四六　樓下四二〇〇　奧町五七四四

營口北大街電話九四九　長春長電話二七八　哈爾濱中華棧道外運輸部電話二一三五　中華棧電話四二八一　華東棧電話一四三九　青島大連小奧町中華棧　棧遠仕電話九〇八四

主人　張炎町　啓

日本語　練習字

第一集　第二集　特價大洋一角二分

大南門裡文廟胡同

奉天大同學院出版部

東京早山製油所
美國現氣年達斯會社
德國愛龍聚利門會社
九州製油所
吉田製油所
日本耐磐金製造會社

總經理

煤油、汽油、機器油、各種油類、

總批發

日新商會支店

奉天宇治町一四番地

電話日圍二〇一八番　電略ニホ

獅子牙膏

健康與美

非可遽得

效果優良之獅牌牙膏、如日日用之

自能強健牙齒、更能煥發貴女士之

健康與美

奉山列車被襲
敵為老梯子部匪
此時軍警追擊中

十六日午前五時二十五分、由奉天開往山海關之奉山鉄路旅客列車行、至白旗堡繞陽河兩站間、突有匪首老梯子匪部、約五十餘名、闖入車內、當向車內之乘客、施行搶奪、隨車之日本軍曹一名、當即戰死、上等兵二名、因追擊匪徒、致而行方不明、鄰站接得匪警後、新民守備隊警察隊、當即直往現場追勦中、

又訊、十六日午前八時十五分許、由奉天開往山海關之第一百十一次列車、行至白旗堡繞陽河間、途中因為時尚早、警戒嚴、該列車乃即徐徐前進、行至第三十八號橋樑時、發現該軌道上裝有枕木、揭有紅旗停車之信號、當即停車、於是附近潛伏中之老梯子指揮之匪徒、約五十餘名、各持手槍、當即闖入二等客車內、將該路沿站分配之薪俸款袋、計共薪金十萬元、完全搶去、該列車搭乘中之○○聯隊細川一等計士、受匪彈斃於車中、第○○團滿期退營之上等兵、在車外抗戰而死、第○○○聯隊軍曹一名、上等兵二名、行方不明、滿人六名、負傷、現方民守備隊警察隊等、赶往追擊中云、

奉天錦州間、除星期日外、每日一次、錦州朝陽凌源承德間、每月星期一三四六四次、錦州朝陽赤峰林西間、每月星期一五二次、郵費、信件十九分、掛號二十五分、明信片九分云、

熱河空郵開始
重訂寄日包裹費

奉天郵政管理局、頃為改善民衆通訊起見、特於本月十五日起、重新規定國內各局辦理寄往日本普通包裹重量及費用辦法如下、

包裹未滿一公斤、收國幣四角五分、一公斤以上、二公斤以下者、六角、二公斤以上、至四公斤者、九角、四公斤以上、至六公斤者、一元二角、六公斤以上、至八公斤者、一元五角、八公斤至十公斤者一元八角云、

又於十五日起、開始熱河航空郵政、茲將路綫及郵費情形……

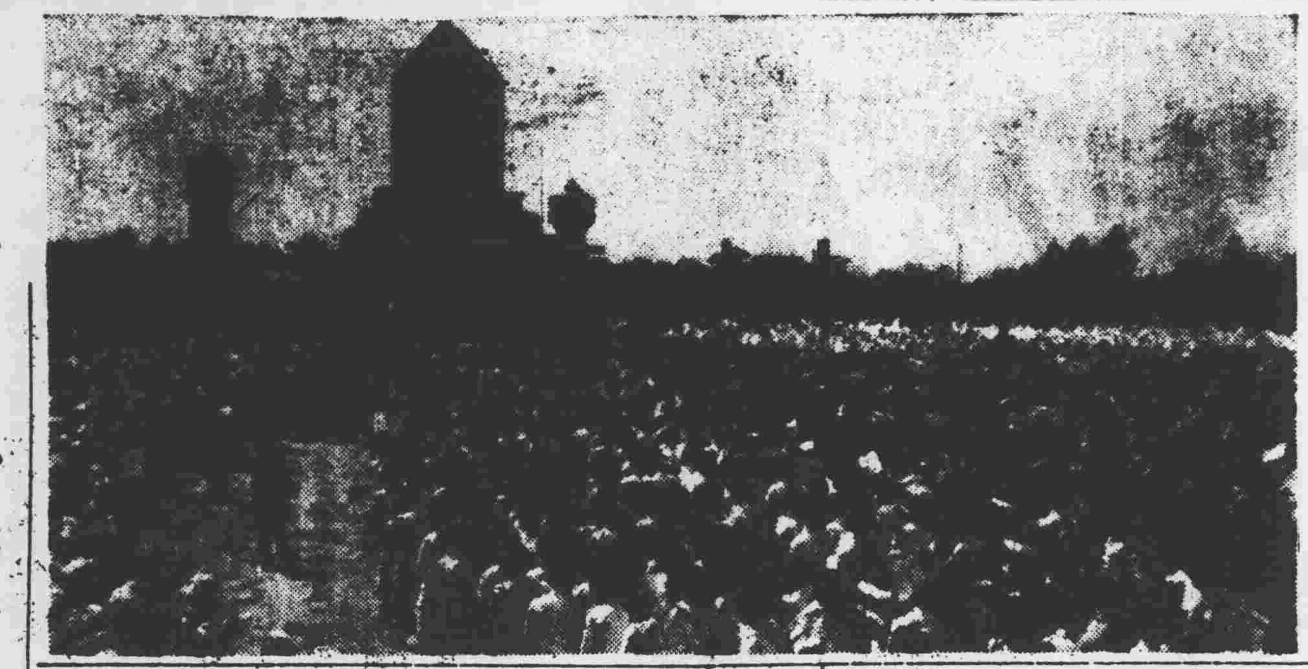

寫眞說明

承認紀念

(上)十王亭式協全景
(下)忠靈塔下游行隊

參事官會議後即召集縣長會議

奉天省公署、現為整頓地方行政、以資進行起見、曾定十月上旬、召集各縣參事官來省開會協議、對於縣政之興革、交換意見、故各縣對於該會議提案、日來紛紛呈遞到省、聞該會議閉幕後、即擬續召集各縣長來省開會、討論具體施行方案、日期當在十月十日前後云、

令各縣長召開村長會議

奉天省公署民政廳、以各縣鄉村、除於警備、及清除匪患計、特通令各縣、並將討論結果、於本月底召開村長大會議、……過情形、詳細報告、以資採擇、

飭送八旗學生入工業大學

奉天省公署、頃接文教部第九五號訓令、大致謂准國務院總務廳函開、承總理發下執政府中令第一四六號公函、哈爾濱工業大學校長對於……保送八旗學生、……飭下奉天等省、擇選吉林省……轉飭奉天等省、查酌辦理等情、抄發原件、遂請查照辦理見覆等因、准此、除分行外、合亟令仰該省長、即便查照另案內、暨單開事例、遵照辦理情形具報備查云、

瀋水小新聞

一砍傷髮妻一

大北邊門外、永安橋、住戶吳德義、十四日與其妻韓氏口角、兒其氣忿、持刀砍其妻、韓氏急躲、被砍傷頭部、流血不止、是時鄰人聞集、當即扭開、步巡將吳韓氏治傷云、

一是誰殺死一

瀋陽縣城北二台子村、住戶……之子、年十五歲、在城內念書、前月已與同學朱姓子……山城岡屯、未曾歸家、家人以為丟失、不料在老官堡子地方發現該兒被害死屍、身首異處、慘不忍睹、不知被何人殺死云、

一竊案離奇一

大南關官燒鍋胡同、住戶楊永信家中、……然室內存儲之衣物像具等物品不少、十五日晚十時、被小偷潛入、……各物竟未丟失、殊屬奇事云、

一男子縊死一

大北邊門外、關帝廟後身青年男子一名、十五日下午四時、發現縊死於該處、聞該男子年約三十餘歲、所着衣服不甚整齊、無人認領云、

一少婦潛逃一

大南邊門外、住有滿州人張佐滿者、聘妻王氏年方花信、因張家生理……比鄰未甲、有曖昧情事、往來日久、情投意治、竟於十五日晚、乘隙逃家……

一老翁殉牛一

城東鄉人人屯、楊某、年已七旬、飼養牛一隻、前日夜間、被人竊去、楊某痛牛失去、憂悉成病、三日而死云、

一互毆成傷一

十五日下午、小西邊門外公園西頭、有洋車夫王洛二、與姜祥二人、因攬乘客衝突、先行口角、繼而互毆、彼此面皮均有抓傷、惟張將姜某按倒地上麥棵、被姜將張頭按住、嘴其左耳一口、鮮血直流、崗警聞聲趕至、帶行帶所、嗣由鄉人求免乃止云、

一誘拐村姑一

十五日下午三時、大北關五署、八王寺警察分所巡警守望之際、見男女二人、行為不正、近前詢問、言語支吾、遂帶分所詳訊、女子係城北大窪人、年十九歲、被該人誘拐來城、男子供認名顯文彬、年二十七歲、拐帶該女不諱、當送交五署云、

百斯篤
省垣防疫網
正由警務廳籌備中

奉天省公署、因據報告、通遼縣境、業經發現百斯篤傳染疫病、據該縣報告迄本月十一日止、計該縣境各地死亡者、八名、關家窩棚二十名、錢不阜子四十七名、均距通遼縣城不過數十里、現當局自接到報告後、當即派遣專員、前往視察、一方更於十六日、由省公署特務廳、組織調査班一組、派該廳安藤警官、會同東安醫官李二爵、警日王某等、於十六日晨、搭車到通、着手化防治云、

為防止是項疫病傳染起見、奉天省垣、特防山海關警務廳着手籌備、轉於省內南北兩舖所生科、召集各區署所特員、施以訓練、然後使與警隊防疫事務、一方更由該廳、印就各種疫病患者之傳單貼片、遍貼市內、更與各種宅、廣播應行注意事項、此外住民、尤應注意云、

奉興交界會勘確定

【新京專訊】奉熱兩省、與興安東南兩分省之境界、至今往來糾紛、界限未能劃斷、致双方行政及徵收地方稅上諸多不便、且時起爭執之事、民政部對此、決派員、會同興安總署派員、會同該部派員、前往各省交界、查明究竟、再行審慎劃定、聞双方業已派員首途前往、實地視察矣、

天氣豫報

十七日　北西の風　晴時驟雨

十六日温度　最高二十九度八　最低十三度七

九一五紀念誌盛
十王亭儀式隆重
一萬市民熱旗游行

關於九一五、滿洲國承認友邦日本之承認一週年紀念……民衆游行、首先承認……紀念、省垣與祝……辦法、已誌本報……天氣晴朗……我三千萬民衆……自……紀念……

九一八擬戰
地點在北大營
特駛臨時觀戰列車

明十八日、為滿洲事變發端之二週年紀念日、當日奉天……為紀念此次事變發當時之狀況、擬請勇士英靈起見、特於是日午前十時、在北大營中心、舉行擬戰、共同舉行大模擬戰、茲將當日實施情形誌下、

對於該處……迫三、乙國不顧甲國之警告、遂於九月上旬、向北大營派遣軍隊、甲國為自衛計、亦於九月中旬、向奉天附近、派遣軍隊、担任衛備城內、

擬戰規章

一、乙國軍人帽子、黃白色套於軍帽之上、

二、甲國領土為渾河以南、乙國領土為蒲河以北、……為中立、數月以來、……

全省運動大會項目已確定矣

滿洲國體育協會奉天支部、為振興體育起見、業經定於本月二十日至二十一日、假附屬地國際運動場舉行全省運動大會、已誌本報、茲悉是日除各機關學生等均准參加外、並派各縣市內住民等、均可前往參加競賽、茲將此次運動項目誌下、(一)男子陸上競技、百米、二百米、四百米、八百米、一千五百米、五千米、高跳、跳遠、標槍、鐵餅、鉛球等(二)女子陸上競技、百米、五十米、二百米……

機墜匪藪被羈四旬
田中中尉等遂生還

八月四日、在松花江對岸不時降陸其後消息斷絕之田中中尉、由谷曹長之踪跡、其後經櫻井參謀指揮之下、日軍及降匪九江鎮力搜查、已有四十日、至十一日夜、始判明在松浦鎮北側地區、潛伏中之匪賊双龍處保管中、日軍於十二日夜、開始攻擊、至午後八時之十分、始得無事將田中中尉救出、田中中尉、因知日軍攻擊匪賊、勇敢與賊決鬪、至此被潰走、悠悠歸還日本軍營、山谷曹長、十一日夜、因匪賊脫出、卒事歸還、身嗣其險云、

秋桃價漸增高

【錦西】縣境秋際大桃、每百斤售大洋三元、現因日前天降兇霜、所有菓木、多被霜傷、以致秋桃現在已漲價每百斤大洋五元、由營口奉天之客人、仍隨時隨運、車站每日運桃零担信紙、不下三四千斤之譜云、

交代不清
故隱公欵
縣警局行政課長被羈嚴究中

瀋陽縣警務局行政課長傅鴻鈞、經手公欵、發現濫用款項、遂經一再調查、詳細清查結果、方悉其侵挪公欵……於十四日晚、即行嚴示明確後、暫行監禁於該局拘留所內、一方嚴飭追索各種公欵中、聞該案對於各關係警長等、亦有所牽動云、

……定為四萬元、該所成立後、開歸民政部直轄云、

新縣制內容
新設總務科裁撤實業局

各縣縣公署、紛照新制改組、已誌本報、茲聞新縣制組織內容、業經當局正式公佈、共一科四局制、實業局裁撤、各縣教育局、共分四種、甲乙兩種共二十六縣、各設教育局長一名、丙丁兩縣、共三十二縣、不設局長、所有教育事務、歸內務局辦理之、茲將縣公署新制組織內容錄下、

一、總務科、內設庶務、文書、會計等股、

二、內務局、內設行政、實業等股、

三、警務局、內設警務、保安、司法股、

四、財務局、內設徵收、理財等股、

五、教育局、內設學務、社教等股、

槍砲收啼規則細則改正

奉天省公署、通令各縣公署、案奉民政部訓令、內開為令遵事、查大同二年五月十八日本部第二八三號訓令所發暫行槍砲取締規則、施行細則第九條第二項中之第五號式「烙印」、茲改為第五號式「烙印」、又本令自公佈三日施行、合亟令仰遵照、並轉飭遵照、此令等因、奉此、合行令仰該縣遵照、並轉飭管轄局遵照改正云、

警察廳新規定補領車牌辦法

瀋陽警察廳長齊恩銘、以人力車夫、此次更領新車牌後、已有丟失請補新牌者、特規定補領辦法、凡人力車夫將車牌丟失、須立將丟失情形呈報、該廳聲明註銷後、再呈請發給新牌、已令人力車公會遵照云、

教練所於十九日開課

奉天警務廳、附設之警察教練所、各生業已畢業、另由各縣遴選招集新警生入所受訓起見、特令各署、召集警生兵十餘名、各局先後送到學生兵十餘名、已於十九日正式開課云、

范局長熱心慈善

【哈爾濱】市慈善總會、近因秋去冬來、所有難民、無錢給綿衣、方可禦寒、惟經費困難、乃函請各機關代為勸募、以資善舉、並將所印捐冊、隨函附送、以便勸募、哈爾濱電政管理局范忠培局長、因該局所收之捐冊、不知擱置何處、實覓無着、乃自行捐助哈洋二十元、以助慈善、昨已函覆慈善會、謂頃奉大函、謂將善字第一千○○一號、至一千一百號捐冊送敝以便結束等因、查此項捐冊、於收到後、敝局適值事繁擱置未填、現值改組、無從覓繳、絕非捐有欵欵、故不繳送尚乞鑒諒、惟以事關慈善、本官贊助、由鄙人捐助哈洋二十元、敬請察收、前項捐冊條、即請註銷、隨函送上二十元、即祈掣付收條為禱云云、

趙子活捉匪被匪擊傷

【盤石】仙人屯住戶趙國紹之子趙雷子、年紀少壯、氣血方剛、攜作三人挑負來城、行經城北、撞遇胡匪三名、持木棒者二人、共一則夾一面袋、近前攔劫、趙雷子突出不意、一拳將匪打倒在地、拔步而逃、行至數十步、轉念胡匪無槍、何不乘此活捉往縣、乃携一年輕同伴、反身呼追、持棒二匪先逃入林、趙雷子急將夾面袋之匪從腰抱住、該匪已將面袋內所裹之小槍取出、由頸旁向行射擊、正中趙雷子左膀、放手倒地、匪即竄入林內、斯時同伴亦即赶製、將趙雷子負回救法醫治云、

拿獲私販軍火犯

【大虎山】本鎮警察第二分局特選警察、作事認真、現因青紗障起、恐有匪人、潛伏地方、是以該分局長、晝則率隊稽察、夜則四外巡查、十三日、搜獲私販洋炮之犯人一名、供稱周殿山、台安縣人、當時人犯槍枝、一併具文呈送警務局依法辦理云、

警團擊斃胡匪

【農安】本邑警察大隊長王雙五、日前奉命護送什貨車赴扶餘同行路經高家店、遇到胡匪、當即持杖、官兵奮勇、移時匪即敗北、王大隊長率隊追擊、開九時將匪擊斃一名、奪取匪者騎槍一枝、亦於日前擊斃一名、當由……告該署、由是可之、將來何得人、何患地方不安耶、

治安維持會救災辦法

【磐石】本縣警務局接到治安維持會救災辦法十條、遂將具佈告、張貼通衢、俾明放糧施衣、及補助理興費等一切救濟貧民事宜、每條下均註有詳細辦法、本城貧民十居八九、如果得此救濟、亦不無小補云、

警廳令長警一律光頭

瀋陽警察總長齊恩銘、頃查各署長警、有留頭髮或平頭者、殊不一致、又不雅觀、特於昨通令各分署、轉飭所屬長警須一律光頭、違則重懲不貸、以免分岐、而壯觀瞻云、

嗎啡療養所下月成立

瀋陽警察總署、頃為救濟吸煙者、擬在市內設立療養所、聞業已有日、各署境內、男女兒童伊衙局調査呈報、計(一)兒童……年齡(二)性別……

杉村公使過奉赴連

日本公使杉村陽太郎氏、定于十六日午後七時三十五分、由新京乘車來奉、同日十時四十五分赴大連云、

警察廳調查市內學童

奉天警務處衛生科籌備中之瑪啡療養所、其所址已勘定在小東門外前清丈局舊址、刻已派工、積極修理內部、約本月底可竣工、決定下月十五前後、正式成立、所長委定……經費……

地方欵支絀

【錦西】本邑地方警備、地方財政、向為奉省冠、所有地方收入、不敷地方開銷、以致警察各種經費、恆積欠三兩月之多、七月份警餉、經本縣參事官借省款、若非此以往、地方積欠、不堪設想矣、

花轎到門新娘不在
掩旗息鼓而旋

小東邊門外、地與住戶、高姓、山東人、新近為其子聘定南關藥王廟胡同楊姓女為室、定十五日晚迎娶、新娘乃於十四日晚間外出、一去無蹤、楊家派人四處尋找、迄無下落、是夜高姓花轎抵門、遍覓新娘不見……高家初不允、後以徒事爭吵、亦屬無益、……據聞該女素日……不知如何逃走云、

奮東北時代軍閥政客不准擅自入國

奉天省警務廳、頃以在東北政權時代寄居滿洲之軍閥政客多亂行潛入滿洲國內者、時有發生、該廳認為此彼等在滿有意外行動、或有企圖擾害治事、是以近通令本省各縣警注意、凡關於是項人物、如不經當局特別許可者、一律禁止入境、凡與檢查、務須特別嚴防……

啞叭梁子嶺兵匪激戰

【盤石】本月十二日有三區巡官三十餘騎、由三區赴春和與衛隊丁綱五十名、行至城南約二十里之啞叭梁子嶺……

冠蓋往來

▲周代警務長、司令官、十五日晚三時、由新京來奉……

▲杭常滿鐵理事、十六日午後……

▲日本……十六日午後十時二十七分……

來函照登

敬啓者頃閱貴報本月十五日新聞欄內、警察局長私……

世界珍聞及其他

舊學泰斗柯鳳孫畧歷

耆儒柯劭忞（近各報多誤印爲紹忞）先生，字鳳孫，於八月三十一日上午七時四十分，在北平太僕寺街本宅逝世，享壽八十有四。先生爲中國舊學泰斗，耆年碩德，博學能文，植致遠，學術界當同深哀悼。本刊已特約親受教於先生而深悉先生之學術文章淵源及其道德行事者，撰文叙述，容當陸續刊登。至先生履歷，各報所登間有錯誤，按先生早孤，幼承母教，中清同治丁卯庚午併科舉人，光緒丙戌進士授翰林院庶吉士，散館後改編修，擢國子監司業，提督湖南學士，改翰林院侍講，轉侍讀，授貴州提學使署，學部右參議，充京師大學堂監督，改三四品京堂，升典禮院學士，授山東宣慰使，督辦山東全省團練。民國成立，先生隱居不仕，以著述自娛，畢生精力悉萃於此。已出版之著作爲新元史，春秋穀梁傳註，蓼園詩鈔，續詩鈔，清史天文志稿，時憲志稿，未出版者爲說經札記，爾雅註，後漢書註，文獻通考校註，文選補註，佚史補，蓼園文集等。夫人續桐城吳摯甫先生汝綸之女，遺二女三子，先生素不治家人生產，殁時家無餘財，臨終惟以勤儉立身，忠厚處世詔囑子女，又以石刻十三經未成爲憾云。

蟲語

發明新式收音機器 能聞兩蠅互相談話

芬蘭城通信，挪威青年學生賴森，發明一新式收音器，用此能聞兩蠅之談話。近曾在挪京奧斯陸昆蟲學大學試驗之，此器感覺甚靈，能註明蠅鳳時撲翼之數，雖每秒鐘撲翼萬次，亦能註明不爽。賴森自稱，渠用此器能聆兩蟲互鬥或戀愛或攜宣而談話之聲，渠希望不久之將來，能解決蟲語問題，而有所貢獻於世界科學家云。

性單間人 竟能受胎奇聞

櫻葉液注射 產兒成功

華盛頓電云：最近人間被實驗者之單性受胎，實驗施行一般甚爲注目，此爲威斯特巴其尼洲，（美國華盛頓附近）濱眠頓之醫師逕與克氏之實驗，該氏向自妻之血管中注射櫻桃之液，欲使行單性受胎，但至十月，因此得獲產兒，單性受胎，既就下等動物而言，人皆知之，例于在蛙之未受精之卵上，用化學藥品電流針等，與以刺激，即能孵化，但在高等動物，人間曾未試驗，許多學者，對于此次之實現，甚抱疑惑，但知成功時，即學界之新紀元云。

電話局員哭不得

芙蓉榻對棋 落淚是烟鬼

天津的電話局，段茂瀾局長日內忽然發出了一個嚴令，就是所有在局的職員，不准有吸鴉片和一切有毒物的嗜好，那段局長怎樣的曉得那個是有或那個沒有呢！他是用兩種方法來採試的，

一、凡是局裏的職員，必須有三個人來保證他是沒有這種嗜好，如果沒有人出來作保，或者不足法定人數，那就是無疑的是有個嗜好者！

二、是每一個人還須經過一種測驗，就是準備出一間屋子，屋裏安置着床，床上放着一切吸大煙需要的用具，使每個在這屋裡坐着，有相當的時間，並且有人陪着那被測驗的人下圍棋，象棋等，如果這種嗜好的人，到了相當的時候，便會被這套器具引誘得流出淚來，凡是有嗜好的，不使他吸，到時必會流淚，這不用過說，誰在陪淚，誰便是煙君子。

這兩種方法，前者現已經在實行中，後者也將定於下星期起始實行了。

意大利音樂隊異事

熱極會嘴饞 見檸檬果竟停止奏樂 與足球隊大起衝突

羅馬電云，意國巴度地方之巴度足球隊，近在某處比賽，事畢整隊而回，行至毛塔拉市廳前，市音樂隊正在街中奏樂，足球隊員駐足休息，各出所携檸檬，爭吸其汁，時正赤日當空，音樂隊人熱甚，見此佳果，涎慾盛發，滿口竟不克再事吹奏，雖隊長竭力勸促，卒無一聲發吻，觀者大笑，音樂隊人老羞成怒，歸咎於足球隊，始而口角，終乃互毆，卒由警察干涉，始告無事云

上海名舞女遭戀愛綁票

◈王麗麗被人綁架

上海電云，滬上名舞女王麗麗，十一日早四時，在大華跳舞廳門口，被綦徒綁劫上汽車，王情急呼救，以無人救援，汽車轉瞬即風馳電掣而去，傳此案爲戀愛關係，並非綁票勒索。

教皇取消吻手禮

因朝禮者日多

羅馬國城電，因世界各地前來此間之朝禮者，日見增多，教皇比亞斯十一世決定取消『吻手禮』此，後皆在華蒂岡大廳接見朝禮之人。

蓬萊將軍返故鄉！

日用浩繁故都無法維生

平訊，吳佩孚自息影故都以來，日以研究佛典，消磨歲月，近因寄居在平，日用浩繁，吳氏素以清廉自勵，雖擁軍符有年，依然兩袖清風，前十九日派員護送其眷屬返蓬萊故鄉，以資節用，並聞吳氏亦將有離平返鄉，將其晚年生活之意云。

颶風迫香港

香港電云，天文臺懸七號風球，颶風在港南五十里東池島以西廿里，十一日午颶風近港，大小船艇均駛入銅鑼灣油麻地避風，英海軍戰艦及潛艇亦多改泊灣內，海面沿岸商店均閉水閘，防海水入鋪內。

西藏喇嘛美術技巧藝精

康定訊，喇嘛最奇之美術爲塑造佛像，以茶杷調各種顏料與油汁，反覆揉熱塑成鬼魅妖怪牛馬羊豺之像，如內地塑偶人方法，精巧非常，此等物品，概係爲人唸經時取主秦林料所塑，塑成供座上誦經，誦畢，輒焚之，康藏美術，完全宗教化，換言之，即宗教之外無美術，其繪畫，全是中國畫法，且用毛筆，所繪佛菩薩像佔十分之六，菩薩行道降魔故事，佔十分之三，其他圖案雜繪佔十分之一，民間故事，歷史故事，風景名勝，翎毛花卉，均不屑畫，喇嘛似不屑選其貴之筆，圖此卑賤事物也，其繪法皆綳布於木架上，斜立倚案，坐以繪之，先勾墨骨，次染色，盛蔵句細，色料多用礦質石綠赭色硃標等，不易潞化之料質，染深淺淡墨，備極工緻，其泥塑工亦佳，十之九用於塑神像，十之一用於喇嘛寺塔之建築，裝飾範土細工，更爲喇嘛專利之用甚多，又有一種範土細工，範土爲縮塔式之小圓錐，上有模糊之小佛像，有多數土民捐其資產，購此土坯無數，請喇嘛唸經，送至道旁岩窩下，或塔下遊牆之地堵羣之，或專於路旁蓋屋藏之，云是大功德，旅行康地者，隨時隨地遇之，

巨竊十二萬元

船上丟失

上海通信，寧紹公司新寧紹號輪船，行駛滬甬間，照例一星期來回三次，每逢星期一三五，由滬駛甬，星期二四六，則由甬回滬，四日（星期二）下午五時許，該輪由甬來滬，於五日（星期三）清晨抵滬停泊碼頭後，上海墾業銀行，已接得該甬行電告，有貯鈔鐵箱一具托由該輪帶來，乃派員持文往提鐵箱，當由該輪茶房費玉成將鐵箱交由來員帶去，距抵行啓箱，忽發現箱底已有一洞甚巨，而箱中十二萬餘元之鈔票已被竊僅剩二萬五千元矣，該行員等不覺大駭，當即報告該輪，將茶房費玉成扣留，嗚解該管警務機關嚴加偵訊後，據費供出，代墾銀行携帶鈔箱，已非一次，該行按月有款解滬平均有二十次之多，均托費帶，故按月津貼洋三十元給費作爲酬勞，該行並包定該輪十二號官艙，爲此現鈔箱存在之所，費爲該輪老茶房，平日爲人誠樸，該行故重托之，該輪此次駛滬，有一與費相識而不知姓名者搭乘來滬，因臥處狹隘，請費設法一較寬舖位，允給重酬，費以客爲素稔，並貪其酬金，因私啓存放鈔箱之十二號官艙納之，船既抵滬，客給酬而去，及至昨日上午十時許，墾業銀行派員提箱回行，始發覺此箱已告失竊云云，失竊實款，一時尚難得知，費玉成既因處於極大嫌疑而被扣，聞現正訪緝此不知姓名之搭客，並查究費之保人謝某云。

晉學生痛毆黨委

太原通信，晉省黨務自二十年十二月十八日演慘案後，黨務停頓，該案於去歲移歸高法院宣判，旋晉黨委即進行恢復黨部，以格於環境，終未成爲事實，近數日來，并市空氣，突現緊張，各街衢遍貼學聯標語，通市滿飛傳單，不外攻擊苗培成韓振聲等[illegible]，至今日下午一時許，竟突演慘劇，綠山西反省院院長武雲彭及韓甲山，今日離并赴京受訓，前省黨部委員梁賢達，送行歸來，在柳巷北口中興理髮館理髮，突有三青年入內，向梁詢介紹者之姓氏，青年等聲稱，出去便知道了，當即被架出館外，有二餘青年上以該包圍，梁前理髮所與公安局第十六派出所僅一牆之隔，崗警即在目前，呼警維持秩序，警見人衆，呆如木雞，派出所亦未出干涉，梁被青年擁去，向南行至東闕觀音寺，青年人數增一二十名，經過柳巷橋頭等街，經崗位六七，又越中山公園門口派出所，抵中山公園光政碑前廣場，痛加毆捶，梁即暈絕，移時公安局長，陳樹榮赶到，青年已四散，陳即令警扶梁乘車送山西醫院診視，額角有傷一處，兩道青腫，至晚尙不能下床行走，公安局長陳樹榮，會兩至醫院訪問，梁已報告省黨部，當局有請梁移太谷醫院療養意，梁答以明日再商，向並錦報告爲首數人中，有南學聯之李樹藩李鵬生揚貞吉與北學聯之祝伍勝等，請負責緝拿，陳稱本協對此案，必認真辦理，太原綏靖公署等處均接到事變真相報告甚多，梁賢達方面已有負責人分別電報中央，呈明綏署省府，並已具呈向地方法院起訴。

瀛儁海聞

▲奧國南部格勞尼斯附近有旅行隊在山間發現中一人，初見時他逃開洞內過一野人，但後來轉來和旅行者交談在談話上可證實他是受過教育的也納人，因爲失業過久，他便從人羣中逃出，他只吃果品和土菌生活，並且說他很快樂，不想回到開化地方去。

▲至利根特兩個慈心症西班牙侍者，正步行四百三十哩路，到一個監獄裏去送政治犯們一席豐盛的午餐，這一餐他們要親自來調，

警察一百餘人 齊臥縣府大堂

◇——請縣長發餉救命

阜城訊，本縣警餉，半年未發，警士困苦，狀況，月之八日，各區及城內警士一百六十餘人，齊集縣政府大堂請願，縣長李國璋出見，答以『此係前任積累之弊，本縣長毫無辦法』等語，警士謂『民間每逢奉納國課，即隨帶附納警款，民間無敢不納國課者，警款何由而虧，況現在國課已預徵一年，更當豐富一年，豈能有欠缺之理，現警等半年無餉，生活已不能維持，請縣長救命吧』，所時羣聚鼎沸發一口號，一齊臥於大堂上，聲言『如無結果決不散去』，全體臥倒，如臨大敵，當時情景，真正好看煞人，縣長無奈允爲暫發一月之餉，以資維持，餘者容後再籌，一片風波暫告解決云。

三言兩語

「幸運的人，總着幸運的事，反之，不幸運的人，總是遇着不幸運的事」因此事業的失敗與否，都歸納於幸運，其實，幸運二字，不過是個投機的名稱，事業的成敗，究屬是人爲的，

○　○　○

臉龐的人，往往爲鏡子，所爲鏡子無情地照出他的醜點，這正如人的處世，忠實的人時常指出人家的過處，因此遭非聽罵，虛僞的人，總是口是人心，但到處受人歡迎。

小兒疳藥 特效食積 乳積 水積 保管全愈

本疳藥爲本堂李炳鳴醫師所發明實驗多年始得相當功效購經官府化驗認爲有效 准予專售 小兒 稟賦不足氣血虧損毛髮脫落午後潮熱肚大堅硬青筋暴露 面色青黃肌肉消瘦手足發燒腹脹乳食不思貪食泥土 頭大頸細吐瀉乾嘔口乾渴煩頭身乾熱飲化不良大便不調 腸血腸胃積滯生膜疼痛搖頭揉目耳搔鼻血自汗盜汗 咬牙弄舌口舌肛瘡齒齦出血鼻衄赤瞎口唇燥爛 脫落腸胃有虫少門瀉痢吐出蛔虫皮枯甲錯本疳藥確有實效 他藥所不能治者服川本堂疳藥無不收效輕立則三五袋重 二三保險去根 定價大洋每袋四角半打二元一打三元六 角外埠加郵費一角空函不覆滿自動電話 打三五一號 總行奉天大西邊門外路北 [illegible]堂疳藥店啓

肺病吐血去根藥出世

發明肺病醫士趙芙忱大夫

肺病一症爲人類之大敵本醫研究此症歷查省城二十餘年去根藥方得自祖傳 能治青年一二三期以內肺病久嗽成勞 大口吐血痰中帶血咳嗽痰喘肺癰肺痿 各大奇異五勞七傷咳嗽氣短經年不愈 時犯時止者不分遠年近日服他藥無效 者速來本醫處檢查新法診斷定期去根 員實不犯外城函詢各症附郵六分即覆 診病所大西關月窻胡同路南精業堂啓

代售處 大連 華西藥房 德記西棧 遼陽 永峰源 公盛源 秦大興

感謝眼科聖藥 琥珀光明丸

前藩陽地方法院登記處書記員唐宗寅君來函云英美大藥房大鑒敬啓者敝人於去春偶患目疾初起不甚爲意漸至雲翳遮睛視物不明且觸怒時發因火即犯歷經中西醫治迄未見效終日憂悶不堪其苦因閱報章載有貴藥房自製內服眼科聖藥琥珀光明丸專治男女老幼遠年近日一切雲翳障暴發火眼等症閱悉之下不勝欣喜隨至貴藥房購買一盒試服六日果然見效連服數盒目疾若失而翳障盡去光明復原矣斯誠不愧眼科聖藥敝人感佩之餘敬申數語以鳴謝忱 ○謹將定價開列於後琥珀光明丸六日用量現大洋一元用二日者四角 ○總售處奉天大西城門外電車站英美藥房

孔雀公司 精製靴鞋化粧品用 新京支店 總公司 奉天三經路 新京六馬路口 奉天支店 日坊浪速通

歐美生乳藥

總發行奉天歐美大藥房 西方塔號

轉瘦爲胖返老還童

敬君玉麟之肖像

未服精血素以前瘦弱之狀態 ◈ 已服精血素以後肥壯之狀態

逕啓者敝人生性清虛幾仰醫藥深知個中之爲害者人最甚因以研究理善以實戒已而戒人奈身體衰弱神經虛損近又復染腸胃之疾遂以副會長之職以任總會務因此積勞身體日漸衰弱坐則腰痠腿軟重勢必倚斜行走四肢無力氣喘盜汗後見報章而購服精血素果然功效確非他藥可比諸症全癒充飲水思源特將未服精血素以前與已後小照二頁寄上祈登報端以表謝忱此致普克德大藥行台鑒

鑒道理善堂東北第一分會副會長劉玉麟啓

補血強壯 精血素

精血生命 精爲千載生命之源人身萬物之靈因先天精血不足後天斲喪過多以致精血虧損貧血之癥，生命之最大原因也

主要成分 當取壯健動物體內之生命素及腎液腺素腦液腺汁等滋養物質用最新化學提取分泌加強之有效成分精製而成精血之原 取人精華以生理學製成精血之原素入身體內最爲需要

主治病症 精血双虧 精液奸蝕 精神减少 幼年早婚 房事過度 頭暈目眩 力量疲乏 夜不能眠 以及婦女 久不受孕 子宮寒冷 赤白帶下

贈送處 即寄 贈送長生不老新醫藥者附郵票兩角

奉天城內中街路北 普克德藥行 定價 大小盒 現洋 二元五 七角五

美國最新科學發明 第一補品特效良藥 金剛鐵色藥片

（世界男女唯一強精藥片）（其效有不可思議之魔力）

人生最苦惱者，莫過於腎虛病，症其病原由於腎虧。新敦氏及生殖器諸症，而發於陽萎早洩遺精，夢遺，滑精，見色早洩等症。勢強能之，亦即達到快感之境。人生痛苦，悉由而生，以補精神，腎弱等症。此藥人生乃宇宙間之使命，誰事業非男女中間支業，否則何事可爲。

本藥係純粹色素效力大腎精中之苦藥，此片功效偉大爲強腦補腎壯陽之良藥也，此藥能使陰莖堅强精神，男女同服，主治天不足房事過度手淫精虧之病陰莖短小陽萎不堅房事不久見色早洩老年精衰中年斲傷腰酸腦力陰痛神困倦頭暈眼花耳鳴心跳氣虛夜不安寐有自醫療法，本藥品有四十餘年歷史性如重大陽萎遺精病虛症內服七日後便覺精神壯健巧救之神有激美性強壯腎氣又能增全身血液，紅潤較爲有效之功能全身血液，因久服者益百病消復壯健 定價加料每瓶大洋四元普通每瓶一元 四角 美印度高加索柏林斯大醫生製造藥品 外埠函購掛號郵局銀行匯到 晚香注意現在普通藥片改裝瓶 郵票代價亦可

總代理奉天小西關 大生藥房 滿洲國自動電話三四七二號

哈爾濱總經理道外正陽九道街 大同西藥行 各埠各大藥房均有代售

丸見屋洋行廣告

丸見屋洋行 綢緞 洋服 新時 衣料 布莊

今又擴張大批新到 鄙店開業以來價格低廉品質優良深蒙顧客歡迎各種衣料定價克己貼照諸君請蒞早臨 奉天新市街 北門東入口 丸見屋洋行

婦科調經養血丸 紅緞子仙膏 帶藥暖宮丹

紅緞子仙膏）專治婦女經脈不調月經延前錯後經行腹痛血崩子宮寒冷白帶過多久不受孕屢患小產血 少乾勞經閉經枯面黃肌瘦少食無眠發熱發燒心跳心忙四肢痠軟無論新 得早有特紅緞子仙膏貼肚臍一張百病俱消萬 用本膏無病常貼兆生子妨症血海風散寒種子調經補婦女必備之聖藥也如患血 少經閉寒氣凝滯常用（帶藥暖宮丹）保管 數日即能除痊愈血先至先化下多年病塊下淨無存功力絕大百發百中氣錶 子倫膏定價加料每貼現洋六元普通大貼四元中貼二元

注意 本藥房爲濟世活人起見紅緞子仙膏減價一年加料每貼三元大貼者二元中貼者一元奉送帶藥暖宮丹一付（調經養血丸） 此凡係金勃先醫士家傳秘方經驗數世活人數十萬凡婦女經血不調宮冷白帶不孕半產一切虛勞無不應到病除願樂各處慈善許數迎接轉瞬萬 症不下數千件報不勝數又將政府化驗註册特許專賣 調經養血丸專治經血不調月經不准赤白帶下血色不正崇淋成塊或淡白如泔水或 經閉乾勞氣虛血虧腎虧腰痠朝行虛痨腰痛心跳心忙食少形瘦衣多寒多不能安眠一切婦女百病一經服用無不立起沉疴誠婦 科之獨一無二靈藥也定價一料現大洋四元

總發行哈爾濱道外十五道街 金勃先藥房

婦科三寶紅緞子仙膏代理處列下

奉天鼓樓西金城 大藥房 奉天大成藥房 奉天聽濤館 奉天瑞祥堂 安東恒祥泰 大連華英藥房 公主嶺三合德 四平街天德堂 開原德祥厚 遼陽德和堂 千金寨德泰興

千金寨仁和堂 鐵嶺和發久 公主嶺德和仁 洮南德慶順 洮南和發祥 洮源德泰堂 營口同春堂 錦縣洪盛居 吉林東升號 吉林中西藥房

吉林文生堂 長春大生堂 長春福生藥房 江省中西藥房 江省德泰號 江省五洲藥房 江省德生堂 長春長生藥房 安東兄弟藥房

東三省總發行哈爾濱道外十五道街 金勃先藥房 外埠函購郵由款郵寄下限班不誤郵票亦可代價

破天荒大贈送 買一盒送一盒 補品大王黃色補丸

智不誤鑑 但求試用 勢力如何 人只須一試 敢一打爲驗

●補腎扶陽●功效非常●陽萎早洩●服之最良 ●夢遺滑精●第一奇方●增加飲食●益精添髓 ●腎虛腰疼●補腦爲強●強精健腦●益壽延年

銅人色色補丸主治』先天不足後天虧損青年手淫房事過度見精腰膝背痛夢遺滑精陽萎不舉交不耐久房事早洩精液缺乏于腦健陰莖短小腎囊濕寒老年精衰精神不振遇事善忘頭暈眼滑花心跳耳鳴形容枯瘦夜睡不安凡因腎虧所傷等症服此藥萬試萬靈確有恢復青春添精種子之能常服保腎安神身體健壯愉快樂補血生精藥性和平不論不寒不論老幼四時均可服用奉市升春藥也

贈送法』此藥在東省初次推銷特提出一萬盒作爲贈送顧主起見不顧血本大贈送以昭效力而便推廣凡在經售代理處買黃色補丸一盒者即贈送二盒買半打即贈一打購完即不再贈爽定價每盒國幣一元五毛半打國幣八元五毛

總經售處哈爾濱道外十五道街 三多藥行

代理贈送處 奉天大成藥房 奉天日站恒德堂 安東東盛增記 吉林東升號 大連華泰藥房 營口洪春堂 長春中西藥房 江省五洲藥房 洮南德仁 公主嶺三合號 錦州[illegible] 鐵嶺和堂 四平街天德堂

另外一頁

後期印象派的繪畫與象徵派的詩（上）

（高震百）

近來中國產生了一位「文藝復興的大師」，又稱「畫宗」，可是他畫人不像人，畫馬不像馬，畫狗不像狗。據說這是西洋畫派的一派：後期印象派。爲什麼我們的大師要偏偏選中西洋畫派的這個後期印象派呢！切閱「現代三卷四期」見徐天嘯先生一篇短文。真說得痛快淋漓。節錄一段如下。

眞正的原因。倒是！微微乎在技巧一方面。卻是在畫法一方面。微微乎因爲後期印象牌的繪畫於中國人學起來最方便。最容易學得像之故。不必講求那一規一矩的比例；咱們弄不慣的輪廓。畫上所要對的顏料。畫上顏料又可以任你隨意塗。專尚什麼陰色。把瑪提斯是他的瑪提斯色。把女人屁股畫成墨綠的。把鼻子畫上印度紅。把牙齒塗上青綠。你要怎麼畫就怎麼畫。你用刷子刷上一大堆顏料。別人說得一聲「妙」，「力的表現！」當然不要寫實。不要畫得像。那麼多領會！隨你怎麼畫好了。……[illegible]

因此咱們的藝術老國畫家選一種牌子。把藝術家大名從頭至尾讀一遍之後。立刻選小了這一種。……[illegible]

所以嚴格地說。咱們的藝術老國。不能稱老國。祇是一種技巧（狂刷顏料的技巧）的游客。」

這一段說明真中肯極了。是後期印象派的畫在中國所能得到的最好的批評。

我對於現在中國流行的一派象徵派的詩。也有同樣感想。象徵派的詩在中國的歷史是很短。直到現在還是在「嘗試」期中。可以說新詩的基礎尚未奠定。新詩之幼稚與西洋畫在中國之嘗試期中。正是半斤八兩。在新詩壇裏。各種的嘗試都是許可的。可是從事新詩的人應該明白。新詩是怎樣產生的。他的背景如何。他與舊詩的界限安在。他應要的是什麼。要明白這種問題。然後各人再去嘗試。並不是說。各人要在新詩中。求一出路。新詩在嘗試中。這的各掛招牌的大家大概都是……

（未完）

歐戰能否再度發生

辛孟智縱論其因果（續）

（震東譯）

爲了解法國人民現在觀點。理論的範圍。我們對德國關於凡爾賽和約。奧國關於聖澤曼條約。匈牙利關於特里亞儂條約所牽涉的問題。應當略加討論。第一。我們應了解對法國事態國家波蘭及小協約國的態度。然後要了解對法國本身地位最後的結果。

都來。德國人對修改條約是什麼一種心理？雖在希忒拉當權宣傳煽惑的國家主義之前。德國的輿論。早已形成直接影響到我國的。自然是收回但澤。殖民地波蘭廊。和剛剛上西里西亞。如此。波蘭領土減少之多。約等美國麻賽秋色州及康納克提克州二州面積的總數。此次要失去二百五十餘萬人口（現大部係斯拉夫民族）。

至於波蘭。除失掉領土和人口外。要失去所有的海港大部工業區和大部的產煤區。經濟政治情形。必至降落成爲附庸國家。和一百五十年前。第一次瓜分後的情形。大致相同。除蓋戰敗之外。沒有國家願意放棄。波蘭亦必定戰爭。但不得法國的贊助。波蘭必被擊發。戰敗之後。殘敗的波蘭雖仍有一部存在。但他在歐洲的重要性即完全喪失。

德國的第二步計劃。即德奧聯合。如其成功。獨立的奧國不會長久的。土西利西亞和奧國將成爲一個德意志帝國的大疆域。……[illegible]……

捷克斯拉夫。……[illegible]……

德國所採取的修改條約。所採取的修改計劃。與現時與法國聯盟的小國。……[illegible]……

（未完）

游泳宴樂

英國大文學家拜崙生活

（續琴）

在一八五八年吹勞奈的「雲萊與拜崙的末年的回憶」出版了。在各方面這是一本特出的書。關於雲萊的末年這是唯一知道的來源。關於拜崙的。旁的書曾供給過材料。吹勞奈使人傾心的敘實爽有小說的意味。但是。本書還的缺向是信任這「回憶」了。或許他給我們的不都是確實的報告。但是他大膽的表現出這種精神在他的雲萊和拜崙的敘述中。他更同情於雲萊。吹勞奈自己就是一個特別的人物。他直活到一個新時代裏。一八八一年死的。時八十九歲。瑪麗雲萊在一八二二年二月給吉士勃恩的信裏形容他是「一種半阿拉伯人的英國人……他說明。至於他的品德。我可不明白。」

他是一個奇怪的鋼。那是我正努力要去分解的。」

在這「回憶錄」裏見還有趣的拜崙的記載。

拜崙曾被選爲劍橋大學的。的確的。選出的著名的游泳徒比學者還多。在老年。縱飲是全英國人的特徵。就好像現在的行徑。狂飲和因此產生的粗野的習慣與自誇的態度在喬治第四在位的時候達到了鼎盛。從那時起。過度的飲酒漸漸不時行了。但是蘇克飲食要的形式來補充這空缺。所以也沒有什麼好處。拜崙常常自誇他喝酒的大量。他說。「我們年青的民黨喝紅酒。可以保存我們的組織。王黨呢。喜歡喝葡萄酒。所以破壞了他們自己的和國家的組織。」

他又自誇他的豪勇關於騎馬打拳。比劍。甚至於走路。但要在這些事上估量起腳是和手一般的重要的。在他自誇和自鳴得意的時候。我們難得不報以微笑。在水裏他是比腳好。他能游得不錯。他是生來善游泳的；有一種柔軟的身體。廣闊的胸部。大大的腿幹。和靈敏的四肢。假若海是平而暖的。他能在裏面游泳數點鐘。但是他不大流連於運動游戲。並且當他玩的時候。自己過分的努力他十分吃苦。我看出這點而且知道他最我佔勝他要如何的不高興。所以當我和他比賽的時候我很讓他的。

他的腿臂有一個觀解。以爲我和他鬧着玩。有一天我們都在岸上。「波利娃」在三里外停着。他堅持我們決賽。我們要游到那隻船的地方。要在船旁邊的海裏吃早飯。同時踏着水。然後再回到岸上。那天晴和而熱。並且看出他不能叫我敗北了事。我們便開始了。我到了船的地方好半天他還沒到。我叫把食物預備好。我浮在水上直到他來。我們安靜的吃東西。在漂浮着的船邊。吃喝了一瓶酒。我吸一支香菸。他努力要擺脫他。——因爲他從來不吸。於是我們轉方向。向岸游去。在我們的路程中還沒有走一百碼的時候。他猛烈的噁心起來。這樣常常嚴重痙攣。於是我堅要把他的手放在我的肩上。那麼我可以把他拖回到岸上。「走開。你討厭鬼。不要離我。在我腿步以前。我寧可淹死」。

我以至高回答洛德里高的話回答他說。「淹死罷——你這傻瓜。」「我可要上岸喝酒去了。」「來啊」。他喊。「我吐過以後就比較好了」。很費力的我把他鬧回去。我上了船。他坐在船腳的階上。我遞給他一杯白蘭地。暫時遠看着約人的陽太。他帶着德漢的神氣。但過一會兒又恢復了原狀。什麼也不能引誘他坐這游艇的小船。雖然我幫他叫。然後跳下水。於是我們向岸游去。「你喜歡怎樣就怎樣做好了」

（未完）

科學對話

因果律與外界存在（一）

對話者。安斯坦——現代最偉大的數理物理家。莫斐——愛爾蘭作家。

地點。柏林左近。安斯坦休夏之所。

時間。一九三二年六月。

莫斐。安斯坦教授。吾國學者近來正與吾們的朋友。蒲朗克教授。合成一本書。主要所討論的。是因果問題與人的意志的自由。

安斯坦。吾人常說什麼人的意志的自由。老實說。吾實在不懂得他們說的是什麼東西。……[illegible]……人能作他所要作。但卻不能要他所要作。……[illegible]……

莫斐。……[illegible]……

安。……[illegible]……

文學史的材料方法（二）

（既舒）

英國的文學史工作（若把瓦頓的「英國詩史」除外）起來得很晚。直到一八三七年哈蘭姆的作品才可以說是第一部。……[illegible]……一七三三年起一般寺的學者……[illegible]……

文學史及批評之科學的方法……[illegible]……

蘇俄食料問題（二）

王作田譯自現代史料

現在蘇俄有許多共營農場。……[illegible]……

（未完）

罪與性「引言」

布利渥著　（蘇東）

在倫理學裏。與在人類思想的各部門裏一樣。有兩個的意見。……[illegible]……

人體美淫蕩嗎？

（謝恩普）

人的身體本來無所謂淫蕩不淫蕩。……[illegible]……

（未完）

影海

影都新趨勢

（續）

……[illegible]……

東昌遊記

（續）　（森蒼選）

然一般執袴子弟。沈溺入悠閒安適之實圈。不思向上。今之文風較昔時竟有天淵之別矣。嫁娶不論財帛。性俗尚親……[illegible]……

全縣共有初級小學三百五十處。高級小學九處。縣立鄉村師範一處。省立第三師範一處。第二中學一處。以第三師範……[illegible]……

物產以臘棗爲大宗。一名藏棗。又名膠棗。昔有膠西人在此創作販行。出貨最遠。……[illegible]……

體育

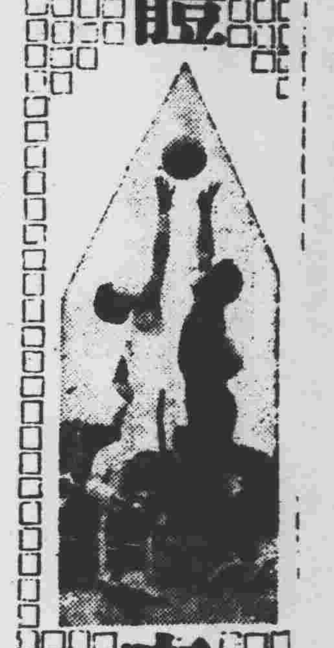

新本壘打王

第二之貝甫路茲及密福克思

兼備顏紅暨力量之强打者 (續)

貝甫路斯、自爲職業的棒球選手以來、最初擊打本壘打、在一九一四年、任爲齊洛貝典斯俱樂部之投手時代、當弱冠之路斯、置以二名之部下而堅其學、由對手投之耶律斯俊孫氏、勝得歷史著名的本壘打之榮譽、並備路斯氏之後、而爲一般人所注目之及密福克斯氏、最初本壘打成功、亦步當年路斯氏之後塵、在齊洛貝典斯俱樂部所屬時代、

但年代已經過去、一九二五年之事、當時十九歲之季、密福克斯亦担任該俱樂部之捕手、由斯繼續第二代本壘打王之出身、仍由齊洛貝典斯俱樂部、亦爲奇特之因緣、

路斯爲打勤者、與福克斯爲右打勤者、此爲兩者間最顯明的相異點、對於路斯、其他之本壘打競爭者格利克友克拉印二人、均係左打勤者、推福克斯氏一人、爲與路斯正相反對之右打勤者

此點如下記本壘打勤者福克斯氏、被置於非常不利之地位、對於路斯以其血氣方剛之時代、揮其重量五十盎斯之球棒、弱少的福克斯、使用比較輕於路斯氏的三十七盎斯之球棒、此亦爲兩者之相異點、路斯爲獨特的大飛球打者、而福克斯乃屬於格利克溦之猛烈的界線踏進者、此點若由希望多數的本壘打、而考察福克斯較路斯氏、更被置於不好的位置、身高矮於路斯氏三英寸體量輕卅英旁之福克斯、而其腕力強壯、由在其快打之距離而察之、實足爲匹敵路斯氏之勁敵、當去年運動末期、福克斯氏、將彼自有月運動場之夏擊出十一棒、在聖路易曾打出左翼、飛過大道、直入彼側之人家、將其窗戶玻璃打碎等、作成興味的笑話、又在芝加哥時、誰亦未曾擊越之左翼、伊竟突出三次、其中一棒、高飛五百英呎以上云、

棒打健將、更稱爲判識臘打能手之福克斯氏、與路斯氏完全相反的擊向翼方面飛奔、美國一般的棒球場、多係左廣右狹、故依球飛之方向而言、本壘打福克斯比路斯尤覺困難等語、不但如此累次的奏超群之絕技、並在昨年末期比賽、本壘打競爭時、路斯氏竟被擊敗、即今年至現在之狀態視之、福克斯成績、亦有遠勝路斯氏之勢、(八月十三日止總平均福克斯本壘打三十四棒、路斯氏二十六棒)

福克斯氏、爲產生路斯氏擠之本壘打王者所曾見、當時十七歲之福克斯氏、竟在棒球界親以高擊四百五十英呎之絕技、使往年之棒球諸王者、吐舌相顧云、

中國全運報名者已有廿八單位

南京訊云、全運會至昨(十一日)止報告者共有二十八單位、參加男田徑賽各二十五單位、女田徑賽十九、男全能十七、男籃球十八、女籃球十四、男排球十四、女排球十三、男足球網球各十四、女網球十五、男棒球八、女棒球六、男游泳十二、女游泳十一、男國術十三、女國術十二、又柱牧總電大會籌備處、關於籌備甚選、大撥南場已全租出、招廣告以國貨爲限云、

全省第二次運會 擬派員參加

【海城】省教育廳爲注兒童體術起見、於本月二十、二十一兩日、假省城國際運動場、開全省第二次運動會、飭令各縣、派員參加、附轄教育局長揀情後、即派員加入云、

江省立日語專修學校 舉行日語研究 秋季遠足大會

【黑龍江】江省之立日語專修學校、自于敬維任校長以來、迄今甫及一載、其內部之設備、堪稱完善、課程方面、更求精進、至校風之淳良、更可稱爲全省諸男校冠、且對於體育之獎勵、尤不遺餘力、至於日語一科、成績尤復卓著、直接考送留日者、已達兩起、被各方聘任爲通譯者、亦復不少、其成績之所以至此優良者、實爲該校校長之熱心教導、與夫循循善誘之所致、雖然、該校長對此、復以爲未盡其能事、更於最近決定每週間舉行一次日語研究會、以增廣生徒之練習機會、并可增進其向學之興趣

日昨爲該會講演之期、請聞駐齊齊哈爾日本領事內田氏及伊藤代理教育廳長、均皆蒞會指導、且均有極透澈之講演、內田領事之講題、爲「從外國觀察之日本中國及滿洲」大意略謂余(內田氏自稱)旅居中國及滿洲、已十有三年之歷史、對於中國之國情、頗爲熟諳、自民十四以還、人民生活、直無幸福之可言、唯滿洲人民、不甘永被蹂躪、乃毅然自立、而日本以友邦關係、亦樂予援助、以製成安樂之新國家云云、

又訊、省立日語專修學校校長于敬修、近鑒於本校學生、[illegible]動、兩對於大自然界、終未能充分領略、抑鬱不得、乃於日昨(九日)、特召集全校學生、舉行秋季遠足旅行大會、其目的地、定爲城外之崗家墳、更於途中進行之時、爲鼓舞其興致起見、特製成紙圈二百餘份、凡參加大會者、均得抽取一份、追行抵目的地時、再行開視、發表給獎、其規定所給之獎、即特獎給西洋圓鏡一架、被一年和組學生周振華得、一至四獎、均係物品、五獎爲菓子、其最餘興趣者、爲有一部分號數係用日文書、菓子若干色、持之者向前索取獎品時、[illegible]、以有徒呼負負而已、如此在該底、始悉中副獎未得也、於是擊興娛樂、直至二時許、始興盡而返、歸途各生之精神、依然振作如初云、

國際汽球競賽 七球尙在空中

克倫塢電、今日參加國際汽球競賽之七汽球、均已降落淑球、競賽之汽球降落之報告、尙覺過早、波蘭及美國界之汽球、已數小時未得消息、預料彼等在坎拿大東北某地方降落、在汽球未均降落前、尙不能宣布勝利者之姓、但現仍深信、美海軍賽特氏爲優勝者、其汽球幾至佚納提克州之勃爾府、

經濟欄

滿洲農收豫測量 發表第二次

以處暑農情爲根據

滿洲國實業部、滿鐵農務課、經濟調查、滿鐵哈爾濱事務所、相協力而成立之滿洲農產物收穫量豫想調査聯合會、第二次豫想、(八月二十三日處暑農情)於十二日發表、據內容、因夏至後之氣象、概爲順調、此次豫想量如下表、較之第一次豫想量、增收三百萬噸(單位公噸)

	第二回豫想	第一回豫想
大豆	四、三六八、四四〇	四、一六六、〇四〇
其他豆類	三三七、一〇〇	三三〇、四〇〇
高粱	四、一八〇、九一〇	二、八〇八、一三〇
谷子	三、三二二、〇八〇	三、一四四、八〇〇
包米	一、八四九、四四〇	一、七六八、七八〇
小麥	一、九六三、〇一〇	一、九一九、六二〇
水稻	一二〇、五二〇	一一三、五二〇
陸稻	一四〇、八二〇	一四一、〇八〇
其他雜穀	一、六三一、九一〇	一、六二一、七八〇
穀類合計	一八、〇三八、三二〇	一五、九三二、六六〇

(註)小麥較第一次發表呈減少之原因、蓋第一次發表當時、下雜面積不詳、經其後調査結果、有所核減所致、

至其農情、仍不失良好之地位、即較上年加二成一分、較前年加一分、茲將各種與上年比較之增加率如下、(數字爲百分率)

大豆二二、(即一百分之一二二)其他豆類一八、高粱一二七、谷子(粟)二七、包米二〇、小麥四一、水稻四六、陸稻七、其雜穀一八、穀類合計二一、

可知本年較去年之豐收、如何、次觀南北滿洲農情、概要如下、

南滿地方作況概要 耕作面積比例、以上年之耕作面積爲一〇〇、本年之各地耕作面積之比例則如下表、

奉天以南地方九九、奉山鐵路地方一〇一、開原地方一〇二、瀋海鐵路地方九一、長公地方一〇一、四洮鐵路地方一〇二、吉長鐵路地方一〇三、間島地方一〇二、平均一〇一

如按作物之種類、分別其比例如下、

黃豆一〇一、其他豆類九七、高粱九八、谷子一〇三、包米九七、小麥一〇五、水稻一一七、陸稻九八、其他雜穀一〇一、平均一〇一、

▲作柄比例 夏至前之氣象稍爲乾燥、因之一時似有乾魃之憂、幸而滿度頗爲適宜、生育恢復各種作物之作況當與平年略同、唯內地治安尚未完全回復、農民避難者及管理不足之地爲數不少、是以鐵道沿線所見之變作、未必能推測全國作況之標準、

▲北滿地方作況概要 耕作面積比例以上年之耕作面積爲一百、則本年各地方之耕作面積比率如下、

北鐵南部鐵路地方九十七、哈爾濱附近九十四、北鐵東部鐵路地方九十五、松花江下流地方一百〇三、呼海鐵路地方一百、北鐵西部鐵路地方九十二、齊克鐵路地方九十七、北滿其他地方九十六、平均九十七、如按作物種類分別如下表、

黃豆九十二、其他豆類一百一十二、高粱九十三、谷子一百〇六、包米一百二十一、小麥八十七、水稻一百一十、陸稻九十三、其他雜穀一百〇四、平均一百〇四、

▲作柄比例 夏至後以至處暑、北滿一帶之氣象一率雖不甚順適、及秋季收穫作物之豐熟期、稍見好轉、各作物之作況、均爲順適、可見於下表、但中東鐵路沿線乃至主要部落較遠之地、因無草工作、未得充分、不得不影響於本年之收穫量、然此後秋冷如不早來、持續正當之天候、而得十分豐熟之機會、本年收穫、當與平年無所上下、作略在九十九矣、就中水稻、黃豆、雜穀、陸稻、小麥則次之、

菲律賓木材輸入滿洲計劃

菲木出口公司專員在連談話

菲律賓木材、計劃輸入滿洲、爲調査業務計、菲律賓木材輸出會社、特派協信次郎氏、於十三日乘輸入滿據其在船中談人云、該會社有採伐權之範圍、以呂島北加西克蘭港爲中心之一帶、由此天然良港、盛向日美華各市輸出木材、就中以拉宛(譯音)爲大宗此木多用作製傢具、及西洋建築材料、深信滿洲之發展、有向此方伸手之餘裕、故不遑跋涉之勞、來此視察、藉謀菲律賓木材之輸出、余與先與大連交易界交歡、現在輸往日本之數量、達十五萬石、然於其他國家、尙輸送木板、此項木材、不似南美產柚木(賓兒Taek)之品貴、故販路之擴充、或非難事、今在大連委托福昌公司代辦、至於內地、余亦頗感有漸次設置代理店之必要、然此則爲一度觀察之事、由加西兒蘭港出發之木材、概由姊妹會社中村組輸船運輸、由此一點觀之、亦可見其價格之低廉矣、

開原驛發糧減少

八月份運往地與品目別統計

【開原】八月中、由當地向各埠發送之特產數量、爲一萬八千六百六十三公噸、與昨年同月之二萬零五百四十二公噸比較、減少一千八百餘噸、詳細如左、

	大連	營口	奉天	朝鮮	其他
大豆	一〇、四一〇、〇	四一〇	〇、四	〇、一	五〇、一
高粱	二一〇、〇			一四〇、〇	三、六三六、八
包米	三、〇三〇、〇				三三、〇
谷子	四〇、〇			二、〇	一八六、六
米					四三、四
稻穀	三〇、〇				六九、〇
小豆					九、一
其他	三三、〇	三〇、四		一、二	四九、〇

生畜市場 八月份業債

生肉出口量

【奉天】八月份、奉天生肉輸出數量、一百廿頭、即四千三百七十貫、(一百兩)運往地、大阪二十頭、五百貫、神戶七十頭、二千八百廿貫、門司三十頭、一千五十貫、又據奉天家畜市場八月分業績、牛賣買頭數一〇四、同價格大洋八、〇八五元、最高一二四元、最低五三元、綿羊賣買頭數二五、同價格大洋七五元、一頭三元、

北滿糧 已入閑散期

但比上年增

【新京】北滿豆糧市況、已入閑散期、即北滿貨車成績、比上月亦驟見減退、但仍不下二千二百七八十車、就中向中南行者、爲九百五十一車、卓行一車、沿線各驛、足一千三百車、比較例年、則確有非常之增加、

乳兒綠便兩原因 爲母者勿誤調理

醫學博士 小田美穗

消化不良需調理而仍然不癒的乳兒綠便 改用脚氣的治療法始能恢復健康的實例

乳兒如有綠便。大概的母親都斷以爲胃腸病。投給消化劑或整腸劑。以調理消化不良爲能事。惟一樣的綠便。有不由消化不良來自乳兒脚氣者。亦不少。

此項綠便。施用脚氣之調理。尤爲要緊。

僅以胃腸之調理

則到底不能恢復。元來。乳兒之脚氣以在母親先有脚氣症。爲其乳中缺乏榮養素維他命。爲最大之原因。惟不必於母親發病後在乳兒發現。即母親尚在潛伏時。爲在乳兒發現綠便病。亦屬不少。

某日有一爲母者。携其生後六個月之乳兒。來病院求診。謂此兒綠便沈重以爲消化不良而來。施以種種調理。均無効力等情。乃訊問該婦人會患脚氣與否。答曾有輕症者。乃以爲病原在母。即施以脚氣之調理。其後乳兒症狀。逐日輕快。終成健美兒。該乳兒之綠便

果然來自脚氣

且歸過數個月許。該母親竟發現脚氣症狀。蓋母親雖自初有脚氣的病原。然因身体抵抗力之關係。潛伏未發現耳。惟食其乳之嬰兒。因其抵抗力薄弱。症狀先行發現。

世間多數爲母者。雖以愛兒之綠便爲若腦。然誤信是由消化不良。然不對於脚氣之調理。結果病情轉延。害及心臟。不特愛兒。且母親之生命一併危殆等悲慘之消息。均有所聞。

故母乳兒綠便。雖施消化不良之調理而不恢復時。非注意於母子兩者有無脚氣不可。更有効力且安全的方法。如在乳兒發現綠便時。卽時停止。施以消化不良與脚氣兩方之調理。尤爲緊要。

至脚氣之藥劑不一而足。惟採用。一種兩有効於上項所徵疾病之新藥黑非菌劑。則尤爲實際之方法。

此藥成分。於脚氣有著效之維他命B。爲其含量。居全生物之第一位。並含有A。C。D。此外有助長消化。增强胃腸機能。整便利尿。或對於全身衰弱中之細胞。賦與活力。增進新陳代謝作用之各成分。尤富於一劑中。[illegible]。使之勝於人工脚氣。

對於其病勢沈重垂斃者。給之服少許之黑非菌。則

僅須三小時恢復

而能嚼食餌物。是大學動物實驗所證明。對於乳兒之脚氣。奏顯著之効力。象有消化不良。亦能治癒。恢復衰弱。助長發育之偉功。

以此黑非菌劑製爲家庭藥之人。是日本帝國大學澤村名譽教授其人。能劑若素是也。

○　○　○

離乳期的食物何物爲最宜

給與時間與其種類

嬰兒離乳。以生後幾月爲妥當—迭接此項質問。雖醫學上未有定說。然由予言之。前臼齒出生兩三枚許而實行離乳。尤爲自然。

即可完全離乳。是在生後十二個月乃至十五個月之間。自生後八九個月起。漸給乳以外之食物以作準備。嬰兒發生前臼齒。是能攝取固形物之表徵。卽無言之警告。到此時候。嬰兒爲謀完美之發育。僅以母乳。尙覺不足。

故最初授乳前。給稀薄米汁一杯(酒盃大)。每日兩次許。如無異狀。漸次提增量與濃度。此外時時給與餅乾或易消化之菓子。隨經過時日。遞減授乳次數。反之混給之食物。由流動物漸進於固形物。使嬰兒自然離乳。以上所述爲主食物。至副食物。亦採用漸進方法。次第增加種類。以便攝取

廣汎的榮養

即以蔬菜。紅蘿蔔。豆腐。飯魚。果醬。小茶糖等爲宜。

雖然。縱給多量多種之榮養分。如不注意於嬰兒胃腸之吸收能力。助尤爲危險。離乳時期之小兒易患消化不良症以此爲最大原因。

能使胃腸營圓滑的消化吸收作用者。卽爲酵素作用。雖大人而此項作用衰弱。則不特食物之消化吸收力薄弱。且胃腸以次之全身細胞。均呈衰憊。招來種種疾病。尤其於小兒。酵素之分泌爲量不多且薄弱。故更易陷於消化不良。

幸而。最近發見黑非菌成分有人體。尤在乳小兒不可少之酵素。及各種優秀榮養素。爲希有奇精等小兒發育要素精。

網羅於一藥

而以此菌之全成分爲基礎。製成爲一內服藥者。爲澤村博士之能劑「若素」

給此藥於離乳期內之小兒。則不特補給易於吸收之榮養素。且因有貴重酵素作用。胃腸以次內臟組織細胞機能。逾爾盛壯。結果食物之消化吸收作用。增進幾倍。可以防止消化不良。象能增進榮養。

購買「若素」者須知

「若素」現由富有實力之三井洋行。向滿洲國及中國各地著名大藥店。開始批發售賣。以廣招徠。各地人士。如就近不能購到此藥時。可致函各地方三井洋行支店。隨時購買。縱僅購一瓶。該行亦必加意包裝寄上。對於郵送負完全責任。蓋三井洋行。鑑於「若素」既具偉大的効力。特意出此犧牲的創舉。爲謀愛用「若素」者便利計。是以藥價極其低廉。只須費一元六角金票。便可服用一個月之久。殆非他藥所可比…

—(記者附識)

再者。三井洋行各地支店如下。上海四川路三井洋行上海支店。漢口大平街漢口支店。北平東單牌樓鐵布胡同北平支店。天津日本租界天津支店。新京室町四丁目新京支店。奉天郵便局氣書園第四二號奉天支店。哈爾濱水道街哈爾濱支店。大連市山縣通大連支店。青島堂邑路青島支店。

此外大連市淺速町日本實業株式會社支店。認定爲販賣若素之滿洲代理店。其他各地大藥房。亦均有出售。

乳兒的綠便

母親產後衰弱均得好

王淑秀

(前略)當未產以先。每兒鄰家之嬰兒有纖弱瘦小者。則思及自己產子後。力事保育。使之肥壯。而一旦產後。則產前之豫願迭未得償。蓋因母乳不足補之以牛乳之關係。亦未可知。嬰兒之發育不良。便色青黑。且雜以顆點粒顆。加以每日回數不定。每次之量。或少。或於短時間內數次瀉下。神色亦十分不振。故顧爲之擔心。兒父自會肚氣得藥方。服之投治。亦歸無效。徒爲之着急。翻於無東手無策。最後思及曾於新聞登載之「若素能」。又何妨一試。是購得一瓶。每於授乳時。少與服下。因之

生後 第迄四個月

初尙全然不繁之便。自服若素三日後。略有見佳之傾向。不數日後。則完全轉爲正常黃色之健便矣。精之神色增添。一變無精打采之態。

歸人 自從產後。

身體瘦弱。健康不佳。見若素能之門單上。記有亦適宜於產後弱婦。因而服用。以後食慾增進。除厭便秘。近來完全恢復元狀之態。面色與高采烈之象。身體亦漸次肥胖。兒父亦益加喜色。深感若素之神效。

嬰兒至此月整滿七個月。鄰人見之。皆稱蒸蒸之神速。且嘆可愛之嬰兒也。歸人亦喜出望外。心服「若素」之靈效矣。

哈佛司

振動不感鏢

樣式新奇 機器堅固 走時準確 定價抵廉

合名無限公司 森洋行

奉天春日町八番地 電話二〇三一‧二七二二
大連浪速町商店街銀座通 電話長四一三一‧四一二二
新京中央通四八番地 電話長三八七三番
遼陽一〇六番地 電話九番

本號 分電 分電出電 張 行話 行話 所話

福本裝飾店

躉售零賣

室內裝飾俱全
和洋家具窗簾
油漆地毯布
彈簧窗簾
畫框與洋畫材料

奉天市場正門通 電話二四〇九番

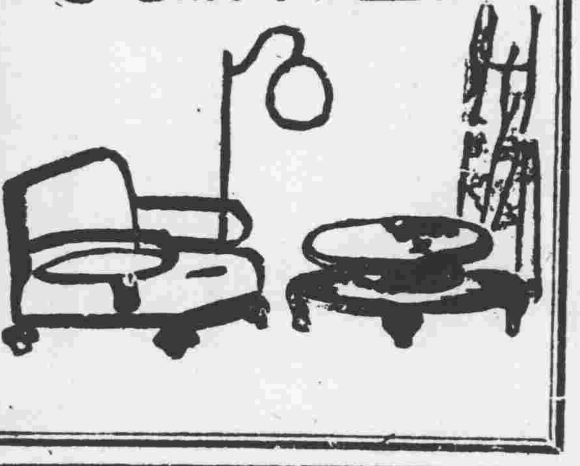

高級美術印刷一切

奉天 滿洲オフセツト印刷會社

設備ノ完全ト規模ノ宏大ハ滿洲一

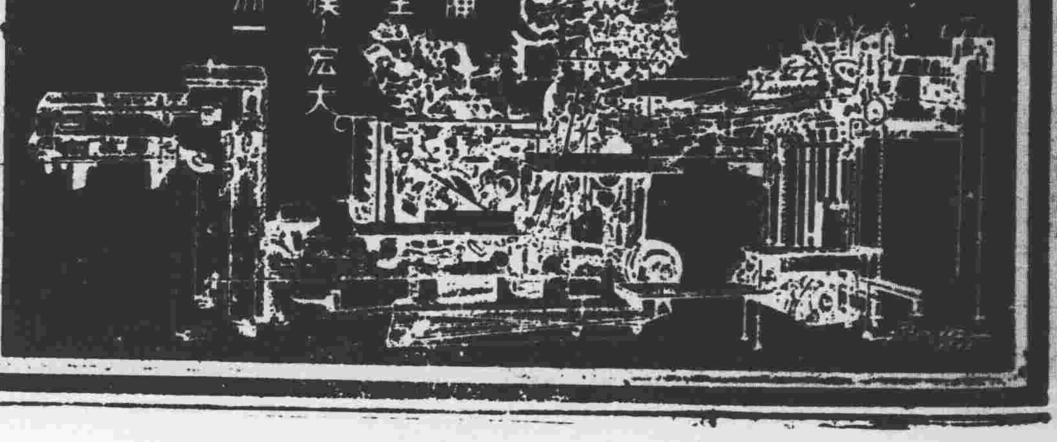

全國同慶

九一五承認紀念 各地典禮儀式

【黑龍江】九月十五日爲滿洲國承認週年之紀念，江省官民對於慶祝之典禮業由省公署總務廳，大體籌備就緒，并議定當日之慶祝儀式如左。

午前慶祝事項

一、軍隊遊行，計省騎兵一旅由上午八時起至九時止，于師範學校附近舉行閱兵式，式畢即開始遊行，先過西大橋入城後，沿南大街穿過龍江飯店門前而至教導隊參加之隊伍解散，餘者更繞日本領事館門前，經永安里北向「廠邸」預定十一時終了。

二、學生遊行，上午九時前，全體學生集合于龍沙公園門前廣場內，由九時或十時出發，先北向經至省公署，再沿南大街，至日本軍司令部散解。

三、組織救護隊，以日赤會員及學生之遊行，并有參加之市民甚衆，爲保護臨時之安全計，由市政府特設組救護班，設各公園內，而軍隊方面，則特設於龍江飯店前。

四、飛行祝賀，上午八時，祝賀飛行機，爲表示祝賀，飛繞於閱兵場及全市之上空，更向市內散放執政敎書，總理訓詞，此外更飛繞於附近之城市。

午後慶祝事項

一、慶祝大會，慶祝式典，由午後一時於龍沙公園內舉行式典，更舉行盛大之慶祝宴會。

二、成績展覽，省垣教育界爲表示祝賀計，特於博濟工廠大禮堂內舉行各校學生之成績展覽大會。

三、各種遊藝，由午後三時起在公園內設備之劇場中，有日本小學校之唱歌，及滿洲國各校之演劇江軍各項之表演，日軍新敎之舞踊演唱，彼並有電影。

四、秧歌同樂，市民局主辦之各種高蹺大會，及秧歌等等，均隨時於市內遊行表演。

五、提燈大會，當夜約集有三千之衆，舉行火龍武之提燈大會。

此外於市內各主要街道路口，均紮有五彩牌樓，綴以五色電燈，並廣貼布製之壁畫，全市商店及民家并各種車類等，均一律懸揚國旗，以示慶祝出云云。

【哈爾濱】慶祝承認建國週年紀念大會籌備委員會，開會情形，已誌前報，茲該會於昨十二日下午三時，在該會特市公署會議室內之辦事處，召集關係各方面開催第二次會議，討論結果，決定當日慶祝之秩序如左。

▲開會及集合時間

甲、舉行開會典禮時間　九月十五日上午九時，舉行開會典禮，續舉遊行，

乙、舉行慶典時間　下午一時至二時音樂　二時至十一時電影　七時至十一時音樂

▲遊行路綫

由公園出發經頭道街，中央大街，斜紋街，過霽虹橋經山義州街，日本領事館折由花園街，轉向箭射街，至日本憲兵隊部，特務機關，過醫院街，折至北滿公署，轉由車站街，折向大直街至十師團師令部北滿鐵路俱樂部解散。

▲入會須知

一、各機關團體，於九月十五日上午八時，齊集道裡公園會場，九時開會。

二、各機關團體，須個佩帶本會紀章，由公園西大門外，南北臨時兩入口入內，無記章者，不得加入。

三、各機關團體，入公園門後各按預定部位標牌，將旗幟樹之於待。

四、各機關團體，於開會時、各舉代表參加行禮，各機關自科長以上，各團體各舉首領二人，於振鈴開會時，齊集禮壇，會同行禮。

五、各機關團體，於行禮後，仍回原集部位，按照預定秩序，魚貫出發遊行。

六、各機關團體，行至日本領事館，憲兵總隊部，特務機關，第十師團司令部，按照預定答謝口號，全體高呼，

七、各機關團體，行至大直街以西，路局前廣場，爲終止地點，須由各領袖侍導各部份，分別結隊回歸，不得散漫停留。

八、會場部位圖，及遊行路綫圖，附後備置，踴（本記事從略）

▲警衛辦法

甲、會場警衛，本會場警衛，統由警察廳擔任。

乙、遊行警衛，自會場至霽虹橋，由警察廳擔任，自霽虹橋至喇嘛臺，由警察隊担任。

丙、消防警備，由特市消防隊出發，消防水車，在會場外面担任保護，以免發生意外。

【開原】縣長常守陳，現因九月十五日，爲友邦日本國承認滿洲國之日，爲我大滿洲國創建以來最光榮之佳期，故通令各機關，各學校，屆期一體舉行盛大慶祝，故現均積極籌備，必呈盛况云。

【安東】本市縣公署，關于本屆，九一五，及九一八，二紀念日，縣令舉行，由內務局，警備紀念三儀式，此外縣署正門，及金湯街口，各紮松枝牌坊，上綴五色電燈，是日參加紀念會之各團體，在縣署慶祝，並規定路綫，列隊遊行，屆時國徽飛揚，萬頭攢動，定有一番熱烈之盛況云

【台安】縣公署，現奉省令關于九一五，九一八，兩紀念屆期舉辦等情，于縣長非令後警辦，張科長已與內務局鼎壽民，警務留長李繼昌及農商敎各法團首領，協議妥協，分担辦法，務使民衆得知建國之精神，友邦之協助，發起感謝之紀念云云。

【松山】佛縣滿洲各機關及縣長馮廣民氏，關心友邦，前年九月十五日，首先承認我爲獨立國家，已屆一年，現屆斯期，必須慶祝感激，表示親愛共存共榮之舉，適於月之六日，假教育局開會表決，定於十五日午前九時，舉行慶祝典禮，表決假定師中校爲會場，責成教育局進行籌辦，關教育局李局長，通知各級學校備辦，各生成績，羅列於會場外，并組織學生隊，全市遊行，在會場表演，新舊戲劇，縣長開會詞友方祝詞，來賓演說，是日無論機關團體銀行學校，一律放假商民懸旗，已誌慶祝云云。

衛戍病院施行施療

【克山】衛戍病院爲拯救民生起見，曾於九月七日起始，施療四十天，所有醫藥，一概施捨，不取分文，惟每星期一二三五七日午后一時半起，至三時半止，其治療順序，開製備治療券，凡往治療者，先將姓名年齡籍貫住址病症，填注清楚，持券分科就診，似此拯救民生，可謂王道之醫家，樂士業之地云。

汽車碰壞馬車

【黑龍江】月之九日晚八時許，在哈利洋行門首，有二百七十七號之馬車，正向南行，突南向北開來汽車一輛行駛如飛，而馬車躲之弗及，竟被撞上，所有車杆等項，均爲碰壞，險未傷人，亦云幸矣，該汽車司機人，知爲肇禍，並未停留，急馳而去，待警察知曉，已影滅踪消，有人看見彷彿九十一號之汽車，現警察正爲尋查，以期踪獲云。

潘水醫壇

讀者問病

大主筆先生鈞鑒，自貴報闢設醫壇一欄使患病者，得由苦海而登壽域者實多，誠利人之良筏，濟世之實筏也，鄙內人現年三十四歲，過門十五載，已生子女五，頭生一女，即得一病，在陰戶內突出一塊肉，形如男子陰囊式，塞於戶門，尚未露出，臥室則上去不見，行動則如上述，於生產交合，毫無礙處，又小腹時作絲拉痛，擺亦不時疼痛，望乞照登貴報，懇請諸大名醫，惠賜良方，則感大德無涯矣，此請撰安　鄙人王樂天拜於普蘭店

○○○

大主筆先生鑒，貴報設潘水醫壇以來，挽救世之實符，病者之痛苦，並謝諸大醫士，不憚煩勞，有問必答，患者得脫苦海，譴益良多，鄙現年二十四歲，於數年前，乳上患生瘤，經醫調治，終未見效，一年運動，疼痛甚烈，竊恐長久而延纏，將成痼疾，不悉用何法療治，今不揣冒昧，敢請主筆先生，披露報端，並望諸大國手，詳細賜一良方，用何法療治此症，使鄙早日靈然，則感德無涯矣，此頌撰安　鄙王紹林拜懇

○○○

中西各大醫士台鑒，敬懇者鄙人年僅三十，并無煙酒嗜好，數年前雖有嫖事，但未染花柳病症，職務雖忙，亦不甚力，未悉何故，頭髮日見脫落，若有何妙法，請大醫士示知，倘能治愈，則感德無既矣，專此拜懇，即頌近祉　鄙人龍沙居趙啓

○○○

大主筆先生台鑒，自貴報設醫壇以來，使患病者，得脫苦海，誠爲利人之福星也，啓者鄙內人年逾三十，忽於客歲三月間，在脖子前面，氣嗓下邊，生一核桃大的小包一個，似乎筋包之類，不疼不癢不紅不白，內皮本色，倘如生氣，即見澎漲，以手按之，疼跳不止，醫藥無效，外貼膏藥，亦是枉然，今不揣冒昧，望先生勿以文字穢陋，懇祈

○○○

大主筆登錄報端，更望海內諸大名醫，示一良方，則感激恩不盡矣，專此敬請撰安　鄙人萬文紹待教鞠躬

○○○

大主筆先生台鑒，敬啓者鄙人現年十九歲，因幼年得一咳嗽之症，每年冬底犯一次，今忽然四季咳嗽，未息，氣力不足，還是吐黃痰一片，咳嗽時，鼻子打噴嚏，望大主筆先生，不棄言字粗劣，並請中外大醫士，不惜金玉，惠賜一方，則感激之，諸位名醫均鑒，啓者，敝人因患病，給潘水醫壇去函數次，久未答覆，想必是潘水醫壇沒有注意吧，今又問病這次請諸位給答覆了吧！專此順祝撰安　殷臣三拜啓

○○○

主筆先生大鑒，久賞勝名，盈盈於耳，親報中問病，須垂明示而愈者，人頭不可勝計，歷歷在目，均爲主筆施恩澤之力也，使余漏欣殊般，望風引領，敬啓者，敝人於幼中患咳嗽之疾，延經與身，不以爲然，近來此症十餘年，此症日漸萌發之甚，每在咳嗽中，喘吐黃痰，蓋地一片，關與身體，尤切苦惱萬狀，每工做中更爲不便，思此症不覺良方醫之，未免有誘之處，身體枯弱，形骸憔悴，已不堪言，喘吐黃痰，約有四五月之多，望祈

○○○

主筆兄覽，明示國手名醫，列登貴報是幸，敝衞德無極，恩重山岳，伏待賜音，謹此不盡，敬請大安　敝人崔傳泰啓

○○○

盛京報大主筆先生鑒，自貴報刊設醫壇以來，救人無算，茲鄙人舍妹現年已二十六歲矣，因在幼年，得一奇疾，即每一過風，或被冷氣興奮，都至哽塞，則逾時不久立即消滅，曲指至今已二十年矣，雖百般用藥，終未見効，故今特懇海內諸大醫士，賜一良方爲感，并請撰安　盛京報大主筆照登爲荷此候　朱輪丞投自新京

答劉夢塵君（李彌瑞）

據閣下所述，胃部膨滿，飲食少進，吐酸，食後嘔吐等症，考令尊年越五旬，類似胃癌，胃癌一症，多在四旬以上之男子易得其眞因在各文獻中，尚未有明確的記載，不過其誘因，多因胃粘膜受刺激，即如酒宜或胃潰瘍，或慢性胃炎，或遺傳關係等而發，其症狀，在初期時，類似慢性胃炎，食慾不振，胃部壓重，便秘等在食後發生嘔吐，吐物多量，混有食物殘渣，或混有血液，呈暗褐色，咖啡渣狀，放酸臭或腐敗臭味，胃部膨隆，舌被厚胎，營養衰退，漸現於羸弱，欲療法，早期施行外科手術，將患部剔出，在手術後以愛克斯光線照射數次，以免再發食餌療法以富有滋養，而無刺激性食物爲良如牛乳雞卵澱粉及人工榮養品，此外爲鈴薯豌豆粥等藥物療法無特效藥在吞酸嘈雜時服用藥健胃劑在惡心嘔吐時含用冰片內服鎮靜劑，在胃部痛時用布貼於胃部，電答於奉天市立醫院內科室

答隋約三君（沈宗之）

尊閣令家嚴，因在雪路棠倒，遍身麻木，口歪失音，此爲中風病無疑，查中風，有中經，中絡，中腑之別，如風中經絡，多爲口眼歪斜，舌蹇語澁，宜用疏風透絡之劑，日久形體虛損，則必麻痺不遂，半身偏廢，又有虛中，實中，不分，如此述形症，有汗爲虛中，黃芪五物湯，當歸三錢，川芎錢半，熟地三錢，杭芍三錢，元芪三錢，水煎服，烏藥順氣湯，烏藥三錢，川芎錢半，白芷三錢，干姜一錢，橘紅三錢，只壳三錢，古梗錢半，麻王二錢，姜蚕三錢，製草錢半，水煎服，此請

大主筆先生奔倒賜答爲盼　答於奉天小南關金壽藥局診室

答李樹森君（朱西園）

樹森君鑒，閱悉閣下之恙，初爲脈弦，又名夾肢疽，由肝脾二經血熱，或暴怒氣鬱，均易染是症，初起形如結核，漸大似杏，漸痛不潰，敢呼寬內外施治，外以膏片艾灸法，內以疏肝解鬱之，善不致陡久患潰，不免憂思，尤恐肝脾，以致氣血日漸消瘦，氣血丟損，故年久至潰之症，難得生肌封口迅速，此則宜服托裏生肌益氣補血解毒之品，或可收敛，惟需漸之期，年久即爲敗症，更屬難治者，今擬一方用黃蔵兩一，生乳沒六錢芳香三錢，廣皮二錢，金銀花四錢，桂心五梗七錢，炙草二錢，水煎服，答自海大西邊門外大吉來藥店

答徐潤卿女士（趙錫九）

徐女士鑒，列述於前幾年，身體羸弱，經期不準，現在腹脹，氣短，咳嗽，揆之病狀，乃血虧，脾胃弱症，刻睹脹脘乃脾虛作脹，非臂作脹，虛脹不痛，臂脹則痛，咳嗽痰白，隔一二月一犯，八弱表氣不固略有微涼微風，即不能禦之，然又脾虛，土不生金，咳嗽相關肺胃，至於氣短，因脹，碍氣不舒使然，况前醫亦曰，虧氣血乎附方白芍二錢，歸身四錢，薄荷二錢，半夏三錢，陳皮三錢，寸冬四錢，黑稜二錢蒲黃三錢，坤草四錢，廣砂三錢苡米四錢，茯實四錢，杏仁四錢，炮姜一錢水煎服答于奉天大西關實生堂診室

答王青林君（孫蒙卿）

據訊韋恙，乃心腎俱傷，水火不交所致，內經云，心屬火主藏神，腎屬水，主藏精，心火下降，腎水上潤，則上不熱而下不寒，所謂坎離旣濟是也，君旣勞心過度，則傷神，房事過度，則傷腎，故心忙心跳，之症，茲擬一養心安神表腎法寒之劑，請試服用可也，砵冬神各三錢，遠志三錢，杭芍三錢，煅龍牡各三錢，杞果三錢味子七分，炒棗仁三錢，桂心一錢，砂丹二錢，巴吉肉三錢，磁石八分，塊砂二錢，龍眼肉三錢，眞川夕二錢，水煎服，

答于謙君（劉錫峰）

于謙先生青鑒，據述年將弱冠，誤染手淫，漸致遺精，五六日遺精一次，事後，四肢疲乏，精神鬱悵，吐白黑痰，目暈耳鳴，等等病狀，揣饋之下鮮加考察，原因手淫過甚，損傷腎精，經日，孤陰不生，獨陽不長，手淫者，孤陽獨施，陰陽不能相濟，水火不得相交而精不固矣，蓋精爲人身至寶，腎精旣傷，而百病生然則下如欲解除痛苦，打倒病魔，務須立戒手淫，保腎惜精，再服補腎填精之品，不難恢復康狀耳，鄙擬一方，請參服之，煅龍骨三錢，破故紙三錢，妙遠志三錢，兔絲子三錢，石蓮子五錢，紅人參三錢，牡力粉二錢，山萸肉四錢，芡而三錢拘杞果三錢，覆盆子三錢，大片砂三錢，共研细末小丸，每服三錢日二次，答於皇姑屯後地醫壽堂診室

答崔家傳君（王濟民）

據述係西醫所謂異汗症，俗稱狐臭，狐臭是也，是症西醫人最多，不幸因此障礙者，時有所聞，又此汚臭，因精神感動，發熱，飲酒等，汗腺分泌旺盛時增劇，療法宜注意身摩法，各種浴法等，[illegible]

花八角錢可得世界上
最美妙的一切印像
—秋高氣爽，照相良辰—

我們新由外洋，選購一種，王冠「KING」牌「新式照相機」構造精巧，形式漂亮，用法更是簡易，隨機附有說明，一看便會，不論陰晴早晚—山水人物，春花秋月，家居旅行奇情異景！都可到眼簾的都可隨意拍照不用黑屋子，便可洗像，真是滿極啦！爲創牌子，特別廉價出售。

二寸提攜式照相機　二寸照像機（能照二寸高像片）共分六種（每架價目八角，一元四，一元八，二元四，二元四，三元四）

三寸照像機，共分六種，（每架三元，五元，六元五，七元，八元五，十元）

四寸照像機，共分四種，（每架七元五，十元，十二元五，十五元）

以上樣式，均有方形，提攜式之別，種類價錢不一，保鏡頭精造，有優秀也，八角者，爲達附屬用品，全套共一元四角，其餘附品，均須另配，不過五六角錢，遠地每架外加郵費三角，快來買罷，再來新貨，就要長價了，愛好藝術的先生們，承索印寄 印有價表，招請代理，歡迎參觀

營業科目：醫療衛生　藥品器械　照相電影　材料貿易

地址：新華公司　哈爾濱道外南頭道街　電話二六五一號
福華公司　新京六馬路北首路東　電話二一二七號

様式好　呢子綢緞俱全　價錢賤的翁帽部　一家也不行　不信請來看看

若買襯衣領帶那更不用說咧　久有信用奉天城內中街路北

同益成西裝百貨店

新京友實打字傳習所招生

一、設有藤標準六架新式機二架營式羽玻璃板機二架英文機二架

一、業經卒業學員四班現任打字職業數十名有志於斯者請求詳細章程即付

新京西四道街友實打字傳習所

美女牌葡萄乾

大連 大豐洋行

家具 室內裝飾 批發

包椅子用花布　漆布　窗簾子花布　地毯　其他家具用材料

品川洋行奉天支店

日本站滇遠通日電話四六八五番
本店　大連市敷島町三番地
支店　新京日本橋通五十九番地

美味滋養

赤玉牌葡萄酒

血不足故爲貧血設法增血可矣病實簡單！即療法簡單！此無他策即請常飲營養價値極强之赤玉酒保養爲要有病者持久連用是幸

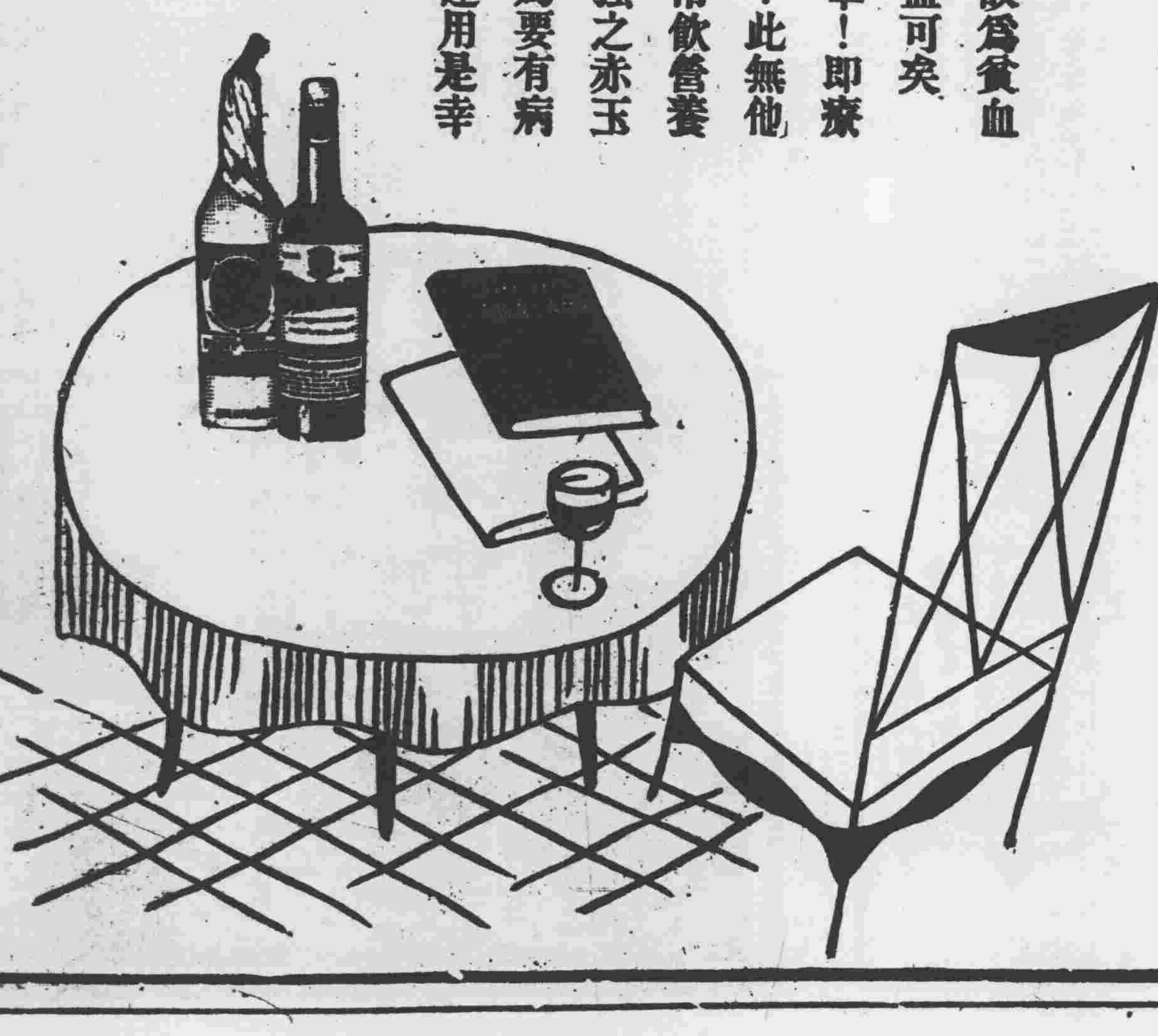

10

汗疱特效藥

疱膚靈

脚趾濕氣，十人九有，輕則發癢，心神不快，次則疼痛，令人難堪，甚至全足糜爛，血水交流，步行困難，失時廢事，倘不及時早治，牽犯大腿窩之淋巴腺，發腫化膿，卒非開刀臥床不可者，頗不乏人，西諺有云「及時一針不纔過後便得九針」誠哉斯言，深願世之有脚趾濕氣者，切勿小視斯疾，速購「疱膚靈」除根可也。

包裝　十西西、二十五西西、壹百西西、五百西西、各一瓶裝

全國各埠大藥房均有出售

製造兼總發賣處　合資會社　塩野義商店　大阪道修町三丁目

濱江稅捐局布告
俄僑繳納牲畜稅
須於九月底以前補齊

【哈爾濱】濱江稅捐局，現因本埠各俄僑，對於牲畜稅，多違延不繳，乃呈准濱江稅務監督署，限於本年九月底以前，須一律補齊，否則照章制辦，決不寬貸，昨已佈告市內俄僑一體週知，其文云，爲布告事，前准國課街分局呈報境內俄僑抗不納稅情形，當經本局轉呈在案，茲奉濱江稅務監督署第三九三九號指令內開，呈悉，查俄僑牧養牲畜，抗不納稅，殊屬非是，應令照章補納等情，查牧養牲畜照章均須納稅，無論何人，不得違抗，所有各俄僑，未經納稅之牲畜，應限於本年九月底以前，一律納齊，如逾期不納，即行照章制辦，仰即由局，迅擬滿俄合文佈告，張貼週知，並由局派員，前往俄僑團體代表，剴切曉諭，俾衆咸知，此令等因，奉此，除派員曉諭，及分行外，合行佈告，仰各該俄僑，一體遵照，務將所有牲畜，馬牛猪羊等稅，依限於本年九月底以前納齊，否則照章制辦，決不寬貸，此佈云。

徐所長破案神速

【瓦房店】國際隊警長崔純璋家，於九日晚一時失慎，被賊竊去衣服手錶等十餘件，翌日報告共讀橋派出所，徐所長據報，立至現場查勘後，即率幹警遵照搜緝，數日內即將賊物完全找回，分毫未失，所有物件，已令該失主具保領訖，賊係本街素無正業之趙小三，更已開風逃逸，刻正在緝，大內賊物俱獲，足徵所長辦法得法，破案敏速，誠警界不可多得者云。

爲圍觀胖婦人 眼珠被人打出

【哈爾濱】世界最著名之胖婦人，美國籍，召海利力氏，自日前來哈後，即連日在道裡特市公園，表演各技，公開售票，所得成績，甚爲良好，不意於十四日下午一時許，召海利力方一下車，想步入公園，忽有許多好奇之工農人等，蜂擁上前，對召海利力取包圍形勢，鬧得不可開交，其隨從有名個拉得安者，亦美人，即舉起手杖，大打特打，結果將人羣中有名王功秋者，左眼鏡打破，波及眼珠，當即流出，救命一聲，昏倒地上，警察聞訊上前，當將肇事人個拉得安，帶所送署，並有一滿籍日人職員作證，受傷之王某，立即被送入醫院，施以應急治療，故當日該胖婦人，亦未表演云。

怪猪

【四平街】本街道東二馬路惠方眼鏡館，忽於十二日午後三時許，不知由何得一奇怪之死猪，圍觀者不計其數，咸稱奇怪，記者亦往觀之，見其猪身長一尺許，一頭雙身八足兩尾，頭部生有三目三眼，上身四足，下身四足兩尾，後由該號用藥水裝之，以備永久觀之，往來行人到該號門首等返留多時，特誌報端，以供物理學家之研究云。

江省治安維持會組織 齊齊哈爾自衛團
定於本月十五日正式成立

【黑龍江】江省治安，持爭最近依各地保甲制度之自衛團，亦決定組織齊齊哈爾自衛團，全市分爲九區，全□員額定爲七百名，此項團旗日下正在製造中，預定本月二十五日舉行團旗授與式，并於月之十五日滿洲國承認紀念日，在龍沙公園廣場舉行發會成立典式，想此自衛團成立後，江省治安當必爲形安固矣。

李翁資助難民

【撫順】本埠新立街李翁，（名未詳）原居鄉間，因去秋匪患，家移來柔，昨日晚五時許，適有五十餘歲之老者，衣褸不堪，狀甚淒慘，觀其形色，非素乞討者，至李翁門首，哀求實餓等語，李翁詢問討飯原尾，俾乞世居通化，家人八口因遭匪患，全家被害，並將房屋焚燬，幸得逃出，暫時乞討爲生，李翁見其情可憫，給該乞者大洋三元，乞者拜謝而去，如李翁之救人難危，殊爲可敬云。

齊齊哈爾郵局最近業務狀況

【黑龍江】齊齊哈爾郵政局，自經滿洲國接收以來，迄至今日，其業務之狀況，業已完全恢復舊觀矣，茲據最近調查，其業務之現狀，在匯兌方面，前竟有趨之而無不及之慨，其於龍幾月間，每日收授之統計，可達千元以上之譜，即最近每日亦可達六七百元之多，國際匯兌則比較更多，每日統計可達千元以上之數字，較之事變前，包裹方面，則尤爲增多，每日收發之包裹，總計可達七八十百袋，其寄往地址係各大都市外，即大黑河，北安鎮，黎安鎮，安達等處，亦復甚多，而黑河滿洲里等處，亦在不少，總之齊齊哈爾郵局，其業務狀況，不特日臻發展，即較事變前之狀況，亦大見起色而超過之云。

楊院長良醫濟世

【大虎山】黑山縣二區管界蛇山子村，居民石從興，年五十餘歲，日前因患赤痢症，病勢沉重，中西束手，嗣經友人介紹黑山縣大化病院楊院長往射藥針，始獲痊愈，石某蒙該院長活命之恩，五中激感云。

村團長擊匪救回人票

【大虎山】本鎮南五台子屯村團長宋廷斌，辦事認真，膽識兼優，於十一日率領團丁九名，在西近棲莽，有胡匪十餘名，在邁家窩堡打尖，被該村團長偵悉前擊，匪人不支，乘隙逃竄，並將人票四名拋下，因有障蔽，未能尾追，乃帶隊及人票四名，一同返回防所云。

警察傳習所十五日開學

【黑龍江】江省宣傳多日之警察傳習所設立問題，一時因經費關係，以致延未實現，迨至最近，始由警務廳積極籌劃，業經成立，并定於月之十五日開學，至其地址暫假用警務廳附近之房舍，教官由該廳內現職官兼任，學生於市內現職之警察中選拔五十名，每日教授時間，自午前八時起至午後三時止，在期間仍歸各職服勤，修學期間指定爲四個月，待一切預算房舍等正式籌備妥協時，再正式成立警官練習所，并招考相當資格者，授以警官知識及日語等，並延長其修學期間云。

道德講演團開始講演

【黑龍江】新京道德總會，爲勸牧人民，改過向善，特組織講演團，到處講演，以期善者奮勉，惡者融化，聞現已來江，即假城隍廟地址，開始佈道講演，其時間爲上午九點起至午後三點止云。

胡督察長査路牌

【松山】錦縣警務局，前以城關各街巷路牌，年久字跡模糊，遂從新更換路牌，上寫街名，均訂於各街明顯之處，以易辨別，而利行人，錦局胡督察長，於月之十三日帶警持往各街巷視察，凡所訂之處，是否相宜，街名是否相符，遇有不宜者，改訂之，街名不符者，更正之，胡氏之關心路政，可概見矣。

添設巡邏箱

【營口】本邑警務局長因作戰氏，自蒞任以來，對於警政，非常認真，警備隊解散後，大街小巷，均添設巡邏箱，以免發生搶案，及竊取情事，如與公者，嚴飭部屬認眞巡邏，堪稱盡職云。

連警署選拔警官
派駐滿洲指導

【大連】滿洲國政府，爲完備國內偏僻境域之警備，充實全國之警察機關，以期暢慰安良計，分關關東廳警務局，邀請精明之警官，以當國內警察之指導，關東廳當局，對於邦之要求，必須應諾，合於十二日，飭令於管下各警察署，選拔之，關於滿洲國邀請之人數，雖未發表，諒爲充實全國之警備，必不在少數，此等邀請之警官，專爲輔佐國內之官吏，關於待遇一層，約比關東廳之待遇增加數倍，因此希望者當必大有人在云。

林家窩棚匪訊

【綏化】據八區，自林家窩棚，於前日十時，在家窩棚西北，與匪首先陽，東邊好等二十餘名開仗，自晝間直至晚，二名刑命，後各匪勢卒將匪擊散，均各法庫逃竄，殘匪窩搶後，在法庫年窮兜剿，不日即能殲滅云。

屢在市內搶劫之
胡匪一網打盡

【大連】連日頻於西部大連市行搶劫之二名胡匪，至十三日已被大連署逮捕矣，其姓名如下，西崗會西山屯東北山二十五番地滿洲國所籍時川人王鳳鳴年三十二歲，其職業務洪芝年廿九歲，王發田年二十三，以上三人，自去年一月，分於西崗街五十三番地吳兆慶家行搶，當時搶其家，搶去小洋二十元，該後連次搶劫，陳罪極多云。

烏鴉偏柄錦西城
有關風水說

【錦西】自去歲縣署遷往山後，市街商業，日見起色，惟烏鴉較前增多數千百倍，現當夕陽入山後，幾大量地飛來，數約有數十百萬之多，每一飛其聲如大海之聲無比人耳鼓，漸夜飛鳴，直至太陽出數竿以上時，方飛至嶺仓，至晚仍歸來，人咸謂關風水云。

秋天花後流行
沙署臨時種痘

【大連】沙河口警察署衛生係，以爲入秋以來，雖疫猖獗，更有天花一症，雖屬傳染之關繫，但近來尚未斷絕，迨日已，將其勢實難中止，前有數次種痘，但地臨鄉僻，傳染者相續不已，民不知其害之甚，多有推而不種者，即有種者，多未善感，今次爲本所中，令幼兒等父兄等，攜至各所爲指導，派痘員於各鄉村中山及種痘器具，屆期各鄉村中山等處以及香爐礁等處，如小平島西山等村，由各區帳之警察所先沿戶調查，凡有生後未曾種痘，或已種未得善感者，今次務須受種，果再有推而不種者，分別罰辦，以資救尤，而免傳染於鄰人，刻備已備痘漿，將從職員分赴各所中，指定場所，定於十月一日，再行檢驗，未經種痘之日期如下，十月四日，十月六日，十月七日，十月九日，十月十四日，十月十六日，十月十八日，及二十七日。

郵政局長履新

【遼中】本邑郵政局長王峙嶂，任職年餘，辦理郵務，頗著起色，對於地方，亦甚融洽，陸由本年春，患染盲腸之症，業經回籍醫治，亦未奏效，遂呈請辭職，已蒙郵務管理局照准，委任許超岩爲局長，前來接任視事，已于九月初六到邑蒞事，聞該君乃係郵傳部老吏，對于郵政事務，頗有心得，此一蒞新，定必有一番貢獻云。

警署臨時警戒
偵查反滿份子

【大連】大連署聞反滿之徒乘九一八之紀念日，潛入滿洲或有乘隙來連者，惟恐當日該等擾亂治安，故自十四日至二十五日間，施行臨時之警戒，十四日召集爲等係刑事等，於各要關埋伏，而對不逞之鮮人等，監視其行動，凡不審之徒均有盤詰之必要云。

郵局已開匯

【台安】縣郵局前因胡匪四起，來往匪軌，暫停匯兌等，情迭呈請總局，停止匯兌等，茲該局長將名遠，於蘇境，暫時將該匯兌，將匯兌事均合開，現當可批准予所請，照常開匯，並派員張某，視查各局，抵已到遼中視查，今明日張巡員，將到縣視查云，又詢該局

淫婦
捏死姣兒

【懷德城】懷德縣城東關鄧某之妻，狂蕩不拘，爲所欲爲，賣失婦女之風，早與頭道河街姪李潤枝胞弟李某通姦，其夫雖無法決，但亦常制止，近日該婦變改於常，對某於無可如何中，稍加斥責，該婦竟絕意，將三齡親生嬰兒捏死，以絕後患，致該子命大嗚呼，已死二時餘，又復逃逸，後事如何，容訪再誌，因呼警署，正在緝拿中，不日將獲人之風，殊違反本旨，中央分行亦說，以免解交，速中急追云。

騾馬上市

【台安】近因秋收在即，豁川性畜，爲農家第一要事，是以近日市上，見有騾馬，價甚貴，銷路迅暢，稅捐局爲稅收計，派遣員數名，上市巡查，以免偷漏，聞牛馬騾稅，按百分之六抽稅，驢稅按百分之三抽稅，均按實價上稅，況不查政政云。

新民王縣長佈告
取締紅黃槍會

【新民】縣長王備氏，蒞任以來，諸般政務，力加整頓，緣鄉紅黃槍會繁興，誠恐滋延不靖，特出佈告，並令各區警長嚴行取締，防患未然，揆紅黃二槍會開令之後，匪類散形，立即瓦解，足見王縣長號令嚴明，言出法隨云。

縣署公欵支紬
淘汰職員

【新民】縣長王備氏，自到任以來，諸般政務，力加整頓，並不辭勞苦，頃以公款支紬，極訂考核，本署職員，以資節約，現已考畢，該署職員計五洲等十一名，均不及格，業已淘汰云。

映畫班
來縣演電影

【盤山】教育廳映畫班，王立中，若山休二郎，於十一日晚來到盤，特爲宣傳王道政治，發揚建國精神，併民衆對於新國家有眞正認識而來，於十二日晚，開放軍操場演放電影，其內容爲滿洲國承認以來之種種圖，鄉民衆，及肆擾各地風景，是晚瓜爾，衆來參觀者，實爲擁擠云。

兩匪
五相殘害

【盤山】石佛首報字和平者，爲最近之綁匪也，率衆其頭，亦爲盤山之綁匪也，前曾率其家下，久爲綁票，中○有影擬報字中山者，以其所得欵項，久不分劈，懷恨在心。

稅務署派員
視查財務

【台安】奉天稅務監督署，遴派各縣稅政良否，地方財政，以及實地視察，特派委員四名，分投各地實地視察，來本縣者，爲吉田均一等三名，於昨十號到縣，下榻於稅捐局，次早偕往縣公署內務局，縣署各部份，視察政政云。

安東警察廳
開廳典禮經過

【安東】本市警察總廳於十三日上午九時，在該廳樓上，舉行開廳典禮，儀式如下，（一）開會詞，（二）升旗三鞠躬，（三）一同着席，（四）總長致辭，（五）片岡警務司，（六）來賓總長代表致訓詞，（七）三谷總長訓詞，（八）告辭總領事，日本領事，滿洲官僚代表，各界來賓致祝，警監長，商會陳會長，（九）自治會長答詞，（十）撮影散會後，復宴會於滿鐵街，公記飯店，宴會禮之來賓，極歡而散，是日本市之正門，揭揚國旗，並加意點綴，由沙市午，警察門前市民圍而觀者，交通遮斷，頗極一時之盛云。

滿鐵總裁東渡

【大連】林滿鐵總裁，乘十三日午前出發之扶桑丸，偕同西總務秘書役，及島崎秘書役，東赴東京，當時埠頭方面有八田副總裁，龍內各課長以及市內各官民等，攀往懽迎，以闢林總裁至十月十日，始能返任云。

白菜又歉收

【錦縣】市內菜蔬，連年收成不佳，如大白菜已欠收四穀矣，本年雨種，新苗時即多被蟲蝕者，以故今秋白菜仍然不收云。

恭送關站長紀念品

【三林站】茂林站站長關守人，品端方，作事認眞，經理圓滑，對於地民感情融洽，在該站已數餘，局令調往南家鄉站，該站紳商各界，特製紀念品一牧，於十四日裝贈，以表紀念，而資紀念云。

楊主任改訂稅收

【五常】本縣稅捐分局主任楊熙轄，自去冬到差後，對於稅收，不遺餘力，對於商民非常和藹，對於有稅捐局職

通告官帖
作廢期

【吉林】中央銀行爲整理幣制，迅速統一起見，已定有相當之期間，將以前所有之官帖，吉大洋，哈洋，吉小洋等項，完全收換，限於本年三月底止，吉省之永衡官帖，仰於此期內，將所存之官帖，大洋，吉小洋等，全數兌換，以免損失，該署佈告通知民衆，俾衆週知云。

匪攻東寧
戰二晝夜始退

【吉林】前數日由東寧縣長報省當局，該縣境內共有匪五千餘人盤踞，已命縣防

三江好潰散

【吉林】久在下九台吉長沿線擾亂之鉅匪三江好股，經日滿聯合軍之討伐，現在已經瓦解，所餘者不過二三十名，由此亦經將首事頭目逃走，對伐之○○支隊已經返回吉垣休息，從此該股匪告終矣。

委任稅捐局長

【吉林】稅務監督署，以舒蘭縣稅捐局毛局長，遺缺查有高批職發充，已經明令委任爲舒蘭稅捐局局長，該員奉令不日即前往任事。

吉垣匪警

【吉林】康衡大馬路，航空處建築，於十二日晚八時突有二綁匪手持手槍闖入內行搶，當搶去國幣八十元，及衣物多件，報警察時該匪已逃，一時城內外，臨時大戒嚴，警察極力緝拿，刻又十一日在省城西南鄉十餘里之處，被搶者之小兒傷，經警探出尚未就獲云。

確從兵勞搶被擊斃

【吉林】吉林陸軍第二教導隊軍官兵士某，於日前發餉時，將楊某當官所有之手槍一枝，一物出外，自稱衣服，冒換私密，衣被在外，時潛

校閱員到縣

【盤山】月之十二日，有奉天警備司令部副司令滿長，偕同關東軍校閱員，下榻於天發旅舍，翌日開赴保衛團操場校閱，士卒，輔國保民，服從命令，究索軍人之天職，勿在縣公署，召集各界發表訓詞，頗爲背切云。

騎兵九團
勦匪凱旋

【洮南】駐洮九團長宋殿才，派與象第二連連長齊匪新全連出發勦匪，行至二區火燒子一帶，與匪首明山等四十餘人接觸，兩相攻擊，戰鬥五小時之久，匪勢不支，當將匪擊斃數名，擄獲首領明山一名，得大小槍各一枝，匪已四散逃竄，又第三連連長于柏齡，於八月二十六日由縣城防地出發，王

均易人
兩電話局長

【洮南】洮南交通電話局長王壬，調遼源電話局長，遺缺由郵政管理局委任李某孝米洮接充，地方電話局長孫毓如調升縣署財務科長，遺缺縣公署即委任趙會芳接充，新局長等，均已接職視事云。

警備旅委任團長

【吉林】省警備步兵第七旅旅長白文清，以所屬之十八團團長富國璽，發經辭職，已經照准，遺缺未便久懸，經調任步兵第三旅參謀長裴英賢前往接充，該員奉令已前往任事云。

省立縣立各學校
開學生作品展覽會

【鳳城】月之十六十七兩日我邑之省立及縣立各中小學校在職業中學校開會檢學生作品展覽會，各學校現正將學生之各種作品，收集成版，逐合品評，想屆期五色繽紛，光輝奪目，定有一番不可思議之盛舉也，市民欲睹眼福者，盡事予往也，並於十七日下午二時在職業學校之操場舉行講演大會，講演者爲各校長，鎮司令部長，教育局長，參事官田上署長，及縣長，但雨天則改爲戲園子云。

懷德縣署
行政會議記

【公主嶺】本縣懷德縣長陸敬顯，於本月十一日下午一時在縣署會議室召開行政會議，主席縣長孫淵，出席人員，參事官景山直之助，屬官河村勝總務科長趙伯林，承審員鄒毓瀛，警務局長馬金凱，教育局長李恩新，實業局長張玉城，財務局長王典，自衛團所長，農會長，河北商會長等，開會後，首由縣長報告，大致謂，本人到懷德來，已經四十二天了，這四十二天，經過的事情，雖然是不少，但是欵興辦什麼，確面是一籌莫展，對于長官很愧對，對于地方也很愧對，好在地方的事，不是隨便就辦的，必須詳加一番考察，看看病在某處方可著手，到縣這四十幾天，多方採詢，並詳加考察地方情形，現在心中已稍有點主宰，省裡限于本月十五日，令該縣提出意見書，定下月上旬，開縣長會議，並且事先要開參議官會議，此項會議，關于地方行政，關于民生，關係是很重要，本人在會議席上，提出，所以今天招集諸君來討論，現在要把就辦的宗旨說出，並且所說的事，抱定宗旨去作，決不變更，本人初任縣長，今後所應辦的事，當先把所受民的意思，就是縣中一時一刻不能忘掉，定與民更始主義，此後如有害民的，是本人的敵人，是在座諸君之公敵，也就是懷德縣三十萬民衆之公敵，我當地方官的，必本諸法律把這害民的人，剷除之，這種話，並不是唱高調，必要精心竭力，把地方政務整理起來，希望諸君，共後辦事，也要一心竭力作去，減輕人民担負，我們必要辦到，更必如何能將縣政辦到化，結果，政簡刑清，這個地位，并期我們樣樣成爲奉天省的模範縣，就是我們辦事人共有的希冀，要能本着良心作去，不難辦到云，續討論事項擬提省會議，關於本縣新村制組織事項案，縣長提議，主查本縣一百十八村，併五十村，每村以六千垧爲標準，以減輕人民担負，而實整理，要點每村選舉村長五人，輔佐村長副，辦理村務，一村選舉監察員三人實行監察財務事宜，凡各村所收錢款，總須報縣核准，並監察村，經各縣區會核明，再行諭縣，經批准方准實行，播收，一面佈告村民之村長擔收各款，應請縣令批准後方得交納，三，提各村村帳及警察委員選定後由縣批定執掌本案，通令施行，二，催收牌照案，核發每天地當場討論，鄉案提費及一切伙食辦公費用，撥定稅算山畝，相代征由縣

高岡參事
臨別贈言

【安東】縣公署高岡參事官，此次奉令轉任海城，於十五日晚八時，登車赴任，該參事以去安在即，定於十四日下午二時，招集該縣各機關職員，臨別贈言，由黃局長代表全體致答詞云。

觀禮要人去安

【安東】本市警察廳，十三日上午，舉行開廳典禮，新京及奉天各要人，於十三日早車蒞安者，計民政部，片岡警務司長，三谷廳長，省警金參事，鐵城董縣長，同車蒞安，於觀禮後，在安休息一日，十四日晚八時，各要人一同分赴安云。

官醫院瞬到藥品

【西安】縣長龍逢溪氏，因往東擊匪受傷之警團兵丁

伊村緝私局長
公幹旋延

【延吉】緝私局長伊村氏，因公赴京，今已公畢，於日前返延，同來者有杏黑塚理會計主任川口氏，關長氏數人，蒞觀賽延濟緝私緝及視察私情形云。

救濟南鮮水災
演奏朝鮮舊樂

【延吉】緝鄉鮮民爲捐助南鮮水災賑款，於十四日晚，於公營戲劇院演奏朝鮮舊樂，仍與附團鮮，作義賑會云。

市處勘丈地皮

【西安】縣公署市政辦事處以新興市街爲近之地皮面積，劃作新市街，不僅興通便利，而且市面加收入，但是一般種戶對於納糧不欠者頗多，亦大有其人，近處派辦事處勘查丈人員，奉正縣長之令，將地皮價買勘丈，以便收稅云。

練長拿獲綁匪犯

【西安】本縣第八區練長王相臣，據掃者報告，該區安石村住戶王殿武家，藏匿一在大荒頂子屯，與綁匪陽核任受傷綁，楊樹林及兩子等屯，發生綁人一名等情，王練長據此帶丁前往，拿獲傷匪綁票歐陽綁金山一名，窩主王殿武一人，該二犯均供認不諱，聞已送縣署懲辦云。

防疫工作誌詳

【西安】防疫會正會長劉文霞，及副會長劉文寶，前因界牝楊樹林及兩子屯，發生鼠疫，勢甚猖獗，二公爲預防疫命，預勸傳染起見，爰成立防疫會，即可撲滅，以免蔓延云。

(十一)

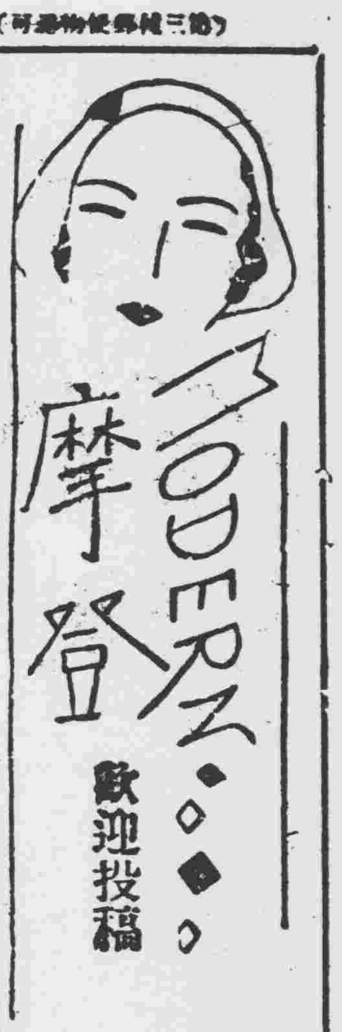

可憐蟲君之言畢竟可憐　然欲為大丈夫請勿自殺

大丰笨先生偉鑒。我是一個無知識的商人。於前年在奉天經商某銀錢號。繼而又在某儲蓄會充會計員。可是因為我時運不佳。不是實賣荒閑。就是被淘汰下來。終未能靠住一個地方去住。頗為遺憾。然在奉不能立足。故在家閑。賦閒三載。被鄉中父老。背後譏笑於我。說我無能之徒。閒在家閑。同時又受專制的家庭壓迫。旋而舉某君帶我去黑龍江謀事。就托某鄉翁。給我推薦在廣信公家充職員。雖經辦事務。誰料從來行道。次年又與我離到某縣分號。從事服務。不覺過了三年。誰料更某總辦。高倡裁人減薪。不幸被裁。又蒙鄉翁某公。薦於本縣某局。充臨時僱員。來年又襄助校務。維持略充糊口。不料本縣事變。學校荒閑。我的飯碗打破了。子身奔走於三月間。去奔通遼。因為該地有族兄舍弟。在此為商。蒙該處村友某君。薦到隔村。管理助具。終以村款困難。拖押薪給。不得已辭退此差。裝束來沈。雖經家兄人等。托了在軍鄉友給謀枝棲。雖經華革允諾。但遇此今社會。人情冷暖。世態炎涼。何等不易。同時近來。我的鄉中又發生了胡匪擾亂。四五千胡匪。盤據該鄉。縛人為質。日有所聞。居民不堪其擾。均逃往縣城。房租吃燒。之抽費負人拒不了。均在豢大地。作為房屋。我們恢復高的母親妻孥。均在縣城親友家同居。患病啦。要錢啦。信不斷的來。可是我賦閒的人。那有錢給兌付。我之謀事。在社不著。無家可歸。且退。上不能奉養慈親。下不能顧全妻孥。成為社會罪人。我近來心神煩悸。迫入絕人之境。有意厭世自殺之想。又有老母。妻孥。在身掛懸。否則又想不萬。全之策。所以在進退維谷之時。來求大丰笨先生。千萬別以我文多或文拙見棄。則是我。一百二十分感謝了。此頌

撰安　可憐蟲投於日結

（記者註）大英雄大豪傑無一不從困苦中得來。昔在今日困頓環境。但不離此。君對有個人之生活。恐亦未必能略。須知人生無福可享。有之。則縱血中換來。已往之事。講不可悟。今後重整旗鼓。確己厚人。推誠待友。凡事不愧天良。雖會家苦死。非君之罪。而君且能不屈不撓。以圖奮鬥。作一大丈夫。將來必有亨運。願於君家。請勿再萌自殺心也。

半畝寄廬隨手錄（七六）

赤穗義人錄（二十）　（儒丐）

久尚復造於朝。以義苑啓言上聞。是日有命。分囚淺野家來。置四侯邸。之麴中守細川氏者十七人。（麴中守名綱利國城在肥後熊本）之隱岐守久松氏十人。（隱岐守名定直國城在伊豫松山）之甲斐守毛利氏者十人。（甲斐守名綱元。國城在長門府）之監物水野氏者十人。（監物名忠之。國城在三河岡崎）十人中寺坂信行不在）閣老命少監察水野小左衛門。鈴木源五右衛門。率吏十人。往就泉岳寺。以淺野來投四家使者。兩監察與其屬吏謀曰。上杉氏聞淺野家來在泉岳寺。必以來攻。亦整兵命為使。即當以朝旨過之。過之不聽。則當與淺野家來共死。死則易耳。但念處置得宜。無辱朝命。應得以免於人之議。因相與議處變之道。會閣老論止兩監察往。遣三吏召淺野家來諸仙石氏受命。因令武人。邏警道上街巷。不許乘馬持兵闖入其間。良雄等歲以戌時至。皆釋服執槍。如約夜赴吉良氏者。入門。門者每一人問名納之。衆死轉上堂。請謝。衆方被名。慮利死傳首入手。故禮結以香薰。（直（世俗以免冠巾為禮）皆攝結。薰香於髮。其氣襲人。）以防臟氣也。約死留皮。入死留名事亦偉矣）。吏迎收佩刀如法。又十人以分配四家海引衆就坐。兩監察執紙筆對衆問其子弟親族錄之。頃之。久尚出見良雄等宣命。衆皆敬諾。因復問前夜事狀。良雄衆免二人應對如流。其餘不應出一語。惟謹。水野小左衛門問衆。孰為良金。良金進曰。某在此。問年。曰成童。坐中人曰。獅子言諸不類士人。豈其生長於邑耶。良雄對曰。今年始隨某來。小左衛門曰。其聲與年相若。然甚長大。殆如壯年人。可謂奇男子。坐中人皆而歎之。小左衛門曰。該內匠君有人之多。亦足以為朝家藩屏。今乃如此可勝惜哉。坐中人又然之。

汗養與養汗解　（耀如）

汗養則女無外交。而事日親。串往來雖遠。女之飲食衣服。皆取給於男。此謂之汗養。

養汗則受聘之後。男子坐食其衣。錦食豐。往來既逸諸費。皆出於女。而不得然其好交。此謂之養汗。按通俗謂「養汗」一語。為罵人之詞。而不知其有深義存在。並非純屬思語也。忍菴主人識

野合「考証」　（隱叟）

女子七七四十九陰絕。男子八八六十四陽絕。過此為婚名為野合。初梁乾六十四歲。娶顏氏少女。故謂野合今之謂男女私奔。外者曰野合之証之古書。殊異。

讀者之聲

不談政治。歡迎短稿。須加句讀。

「蛇與女人」的論爭

▲因「蛇與人女之是聲以後的說話」之後有答于冰花君者　（趙晦菴）

不錯。世界一切一切。都是有「真理」的。可是若不能溯本窮源微妙分析。僅就目睹物類動作所生之趣勢。與現像。便執著認為牢不可拔的「真理」。那正是花兒太深。感情用事。在自以為是的主觀條件之下。而非客觀的態度。冷靜頭腦分析的工作。所以究竟難得正確的結論。

人心之靈。莫不有知。天下之物。莫不有理。靈人之性。則能盡物之性。必先明人與物性之差別與關係。然後方可談到。人物疇之較。是否合理。若不揣其本。而齊其末。方寸之木。可使高於岑樓。

萬物之性。各有差別。生來均具有明與無明。二種。和合相。明者名想。無明名情。佛則純想無情。人則情想均等。至於畜生。情多想少。惡饑於狼。則純情無想矣。故人性聰明。畜生愚痴。人為善事。則想多情少。性近佛聖。若復作惡則想少情多。性近畜生。如此則明人所以為人。畜生所以為畜生也。故曰。人之異於禽獸者幾希。仁與不仁而已。又曰仁人心也。人也者仁也。聖人以仁為心。佛以慈悲為門。均教人去其不仁。而行其仁。實言之。即所以消滅無明。而發其明也。反之若去其仁。而行不仁。斯殆自趨於想少情多。習近畜生之路而已。故聖人仁民而愛物。

人之饑食渴飲。因屬需要。如在適可條件之內。而穀養僅足充飢。棉布僅可護體。若必尚動物之中。使肆攫取。食其肉而寢其皮。然後有快於心。是殆祗為滿足人之貪慾而非適可條件之內之需要也。

化外生番。有殺人為食者。然則食人者。因為需要也。而被食者。其為供食之實料乎。

然熊虎狼。人皆惡之。流涕其不仁也。然禽獸食肉。僅為需要。而人類殺生。蒐以為樂。至剝蛇皮以為鞋不過以其美觀。可供他人之欣賞稱羨而已。較之猛為需饑而食肉然乎乎其後矣。

植物純情無想。雖具生機。而無生命。與食生長死。與人具為同等件命之動物。迥不相侔。取其衣食。何傷於仁也。上論「子貢欲去告朔之餼羊」章。注。餼。生牲也。魯羊猶羊。子貢因告朔之禮久廢。有司供羊之事猶存。以共無實而妄費。故欲去而死之。孔子以禮雖廢。而羊猶存。可見羊而思禮。故曰。「爾愛其羊。我愛其禮」。非殺羊以供祭。而子貢惜之也。此則論冰花君。請觀論語有注。即可恍然矣。

九月十日於城內鍼樓南

花柳病 影響人類的健康（一）

衛生常識之二　（姚紀彬）

▲花柳病的歷史

西曆一四九四年秋季。法國查理斯第八。在西歐各地募兵。率之南征義大利。不戰而克那不洛斯城。興建宮殿。作久居之計。不到一年工夫。其軍隊武備廢弛。日事娛樂。頹敗不堪。那不洛斯人乘機而逐之。查理斯遂於一四九五年夏。退出義境。其軍隊也四散回籍。當查理斯軍隊駐義時。花柳病就與時疫一樣忽然盛行於義大利。當時記載。多指查理斯的軍隊為導源。其後花柳病很快的流行全歐。也是由於他的軍隊四散的原故。醫生們普通一般人到這時候才知道這種病。生殖器病而有全身病象的。從前尚未聽見說過的。

當時花柳病在義大利發現的情形。一日當時史籍中。一步一步的就可以有線索可尋。證明與查理斯軍隊移動有關。其後在西歐各地延成流行病。也與他軍隊四散是隨附合。花柳病發現於法國德國及瑞士在一四九五年。一四九六年發見於英希臘。一四九七年傳到英[illegible]伯洛蘭氏曾搜集許多關于花柳病初發現於歐洲的史料。當屢次據及當時人對於此新病的注意。證據其重要。據說一四九六年。巴黎會議議決。凡花柳病者。須於二十四小時離去巴黎。一四九六至一四九七年間。野民。（未完）

游及有餘

老子（六十五）　（蠹齋譯不作）

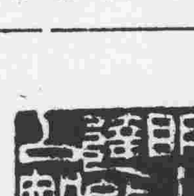

▲明白四達能無以知乎

告諸鬼文

▲作于義縣孟蘭會時　（王錫齡）

維大同二年。陰曆七月十五日。義縣慈善分會。紅十字分會。道德分會。各會長同會員等。謹備花幡。冥鏹。往生錢。佾香經。及河燈路燈。用昭告于諸鬼先生。曰。明則有禮樂。幽則有鬼神。明幽既屬隔途。人鬼亦殊容輝。遊魂青燐。鬼哭死死。月下林際。伶俜失所。風中雨後。飄歎無依。天地與慈。草木淒悲。作案兮則不淼。為厲兮則不仁。歎歎啁啁。最此以往。究于何極。或死於鋒。或死於家。或死於社會。或為兵死。或為匪死。或是其死。死或由于不得已死而死。死或由于不自知死而死。死或由于火過死而死。焚身可憫。死或由于水過死而死。溺可憐。死或由于雷過死而死。然慘可矜。其他或遭飛災而死。或過橫禍而死。以及種種之自殺死而死者。超度不至。精魂何依。今飲合。之製花錢。死者其得各與渡焉。為之燈。死者其得各與分焉。為之往生錢。死者其得各接濟焉。為之誦偈讚經。死者其得各超生焉。為之放河燈。散路燈。死者其得各乘此光明。分投樂土焉。然耶。否耶。其信然也耶。其不然也耶。諸鬼先生。在天之靈。在地之英。其知耶。其不知耶。嗚呼。當中元之令節。正上度之佳期。希諸鬼先生。勿失其時也。諸鬼先生。勿迷其路也。諸鬼先生。勿戀家不前。勿遲默不果。謝爾投生。無一之或遺也。庶幾明慈云隔途。人鬼不至無家矣。尚饗。

大同二年九月四日　因義

瀋陽有聲電影院　七緯路

九月十七日星期日　星期三

第六集　最後一集　全片結束　歌歌藏舞　有聲有色　啼笑結果　因緣到頭

啼笑因緣

全片結局的劇情

五彩西山風景　胡蝶跳舞　關壽峰接飛鏢　種種驚人情節

劉將軍挾美遊西山　關秀姑點穴救將軍
樊家樹逃難天津衛　何麗娜回心掉家樓
發成發風喜千古恨　瘋人院美人萬事休
逃荒山家樹遭理劫　入奧宮壽峰退豪雄
一束香花破舊雨人　家樹與麗娜對無言
千古撮人最是情字　痛對女男怎能忘情
從此收拾啼笑因緣　諸君且莫作畫蛇添

特別啓事
（一）本院代理明星公司有聲片及聯華公司無聲片兼代收費[illegible]
（二）[illegible]

茶舞例會　合費一元
十七日（禮拜日）午後三時至六時
合作滿山舞星全班出演與君伴舞
跳舞之殿堂　明星

小生命誕生

（彭英）

天黑了。在繁華的市中心雖然仍有霓紅燈輝亮的照着。如同白晝一般。但是在離此十多里遠的鄉下。卻完全被黑暗籠罩着。靜靜的。只天空有幾顆星閃閃的動。

村鎮上所有的人家全都跑入睡鄉尋求夢境去了。祇有村南的一間草屋裡。還有燈光從窗格中透出來。並且隱約有人聲響動。

這正是黃大的家。黃大是一個都市中的人力車夫。他有一個很能幹很勤儉的妻子。還有四個小孩。他每天靠力氣換來的錢還不夠開支一家六口的生活。就是他妻子靠紡線得來的錢全供給家用。他們還祇能過極困苦的日子。但是現在黃大的妻子又要分娩了。

黃大的家祇有一間半屋子。小房間裡一張小床上擠着四個小孩子。全睡熟了。大房間裏的床上。黃大的妻子躺着。她自己用手按着肚子。呻吟。呻吟的喚着。這就是世界上又要添一個生命的預兆。

忽然門一推。黃大走進了。他雖然祇有三十多歲年紀。但是他兩鬢已有幾根白了。他上身赤裸着。只穿一條短短的藍布褲子。高大的身軀材料的腿正表示他是一個出賣勞力的人。

「怎麼啦？栗兒娘。肚子痛得利害嗎？」黃大用粗大的手摸了一摸頭。又用手背擦了頭上的汗。又接着說「金二嫂就來啦。等一會兒吧！」

黃大的妻子只含糊的點了一點頭。並不回答他問的話好像沒氣力說似的。

黃大從床下拉出一隻油漆剝落的木盆來。又走到門角裡的破爐子旁邊把坐在爐子上的水壺拎開。一看爐子裡祇剩了幾個黃黃的破煤球。他隨即用手摸了一摸壺。知道還有一些熱。便把壺放在木盆旁邊。

這時門又一推。原來金二嫂來了。她已有五十來歲年紀。她慢慢的走進來之後。欲川她那飽經風霜的臉。對黃大妻子問道「黃大嫂」痛過幾次了？「三次了」黃大的妻子用三個指頭指着說。

金二嫂預備了一切應用的東西。對待着小小生命的降臨。黃大的妻子又經過幾次一陣緊似一陣的痛之後。哇哇的哭聲就打破了沉悶的空氣。

金二嫂把這初臨人世的小生命—黃大的第五個孩子—抱下來。「恭喜！恭喜！又是一個小子」金二嫂笑着說。

但是黃大只垂下了頭。並不因自己又添一個兒子而快樂。臉上充滿了憂愁的氣色。原來他有兩個男孩。兩個女孩了。六七年來生活的重擔。壓在他肩上。他已是透不過氣來。如今又添加了一個消費者怎能不使他覺得前途的可慮呢？他顧慮生活而憂愁了—

在大家都沉默着的時候。小小的新生命也好像為他自己的未來而又哇哇的大哭了！黃大皺着眉。把頭撇了一撇。

秋日雜吟

（周方伯）

▲秋燕
來時恭恐好。歸去渺天涯。殺氣蕭蕭甚。西風何處家。

▲秋蝶
紅銷綠已褪。何處覓花香。夢化莊周悟。翩翩泣夕陽。

▲秋蛇
蚯曲任捲舒。篆象標乙乙。鴻爪雖雪泥。佛似龍蛇筆。

▲秋聲
隨風成蕩漾。閃鑠卻無形。樂得深宵裡。微微小豆青。

閒談

談剪髮

（王翁寶）

現在一般的青年婦女。在他們時髦中的重要表現。是莫過於剪髮。好像假不把這幾千幾萬的煩惱絲去掉。不是新時髦。

剪髮之風。若謂彷效西洋。在通都大邑所常見的西洋婦女。不是就懷的。就是取法東鄰。東鄰婦女。更不是如此。還是我們自己的新發明。新創造。剛到髮界的新紀元。在剪髮史上也是佔最位置的。可惜始作俑者誰。不可攷了。不過是一種缺憾。

剪髮的意因。有的說是愛美的觀念。有的說是時間的經濟。不過就其表面觀察據我看來。乃是現代思潮的表現。現在婦女們不是要求解放嗎？求什麼自由平等博愛！既要提倡。必從本身作起。處處都得表示出來這種解放的精神。所以把那髮髻剪掉。表示解放了。任憑之隨風飄舞。使之青山。又看出髮的長短不一。於是一剪而齊之自由權若不等了。至於被頭髮所羈進的互相纏繞之否取博愛尚意義我可就不敢說了。

我國中最重視的莫如結髮夫妻。今日婦女。既們解放。一經剪髮。縱難有外遇她可對丈夫解說我不是先之結髮妻而且她們喜尚奢侈。情形勢必不能安心渡日的一經剪髮。就可以擇富而從。她可解說我原不是某之結髮妻。新人物離婚於勢必。所謂一舉千鈞之時也！哈！哈！

別錄

為諸君進一言（上）

（曹志濟）

主筆先生偉鑒。貴報自發刊以來。吾人皆可隨時發表意見。權利之保障。莫過於此。非僅指迷已也。敝人不才。然不以文拙見棄。敢陋謝寫。投稿者織鬱。所記載之事項。亦紛紜互異。然歸而納之。除時政條件者外。無論直接間接關係。究以經濟問題為其主要原因。然受種種痛苦。而佔大部分。假設此種問題。若能解決。則所有之一切問題。皆能解決矣。豈知一般人所有之一切活動。無莫不含有解決經濟問題之意味。但俗偽計名利現之經濟困難。因非一種。[illegible]

宜未雨而綢繆

（余心齋著　余舒抄錄）

未雨先防雨。無知尚有知。綢繆禽鳥意。牽苦室家思。紅杏花開候。黃梅子熟時。風雲傾頃變。戶牖補苴遲。燕婦鳩何艦。呼人亂不痴。芹泥勞剝啄。夜土草維持。無者伏千仞。鶴巢穩一枝。勤弁存遠慮。安樂難非宜。

勿臨渴而掘井（全）

聞為空求路。將軍復拜泉。涓臨樑樹地。渴甚枉噗。力鑿三千丈。功遲億萬年。平時甘手束。立刻苦肩餘。海渡難待。西山穴未穿。望梅俯有濟。補漏恐無補。抱恨晚何及。拽繼悔末先。經營非早計。焦灼亦徒然。

三姑六婆實淫盜之媒（全）

淫盜無藏社。其如慶惑何。可憐愚婦女。懶惰好[illegible]。柔蛇神鬼祟。花娘巧妖何。分香聞言屑。入室叱讀妻。

[illegible]

勿營華屋（全）

[illegible]

勿謀良田（全）

[illegible]

居身務期質樸（全）

[illegible]

教子要有義方（全）

[illegible]

曼齋詩存（四）

（張景春遺著）（菊儕選）

寒夜感興
樽酒衝寒夜。滄江歷歲時。年華看綠鬢。燈火對青詩。馬瘦誰憐骨。蛛絲久斷絲。醉中聽急雪。依稀在松枝。

送劉大藹石往沙洋
齊魯請從晚鶯啼。去去春江柳拂隄。向晚春風吹[illegible]夕陽知在舊山西。

紀事
一笑雲霓局展新。似曾相識在何年。[illegible]

[illegible]